



ΕΛΛΗΝΙΚΗ ΔΗΜΟΚΡΑΤΙΑ
ΝΟΜΟΣ ΛΑΡΙΣΑΣ
ΔΗΜΟΣ ΑΓΙΑΣ
ΔΗΜΟΤΙΚΟ ΣΥΜΒΟΥΛΙΟ ΑΓΙΑΣ

Διεύθυνση: Κύπρου 1, Κεντρική Πλατεία Ελευθερίας,
Αγιά, 400 03
Πληροφορίες: Ιωάννης Μπουρνάκας
Τηλέφωνο: 2494350100-2494350131
email: i.mpournakas@0559.syzefxis.gov.gr

Αναρτητέα στο διαδίκτυο
Αγιά, 01.08.2023
Αριθμ. πρωτ.: 9200

Αριθμός Απόφασης **122/2023**

Απόσπασμα από το πρακτικό της 11^{ης}/ 31.07.2023 τακτικής συνεδρίασης
του Δημοτικού Συμβουλίου Αγιάς.

Το Δημοτικό Συμβούλιο Αγιάς, συνεδρίασε δημόσια σήμερα Δευτέρα 31.07.2023 και ώρα 19:00, στην αίθουσα συνεδριάσεων του Δημαρχείου Αγιάς, μετά από την με αριθμό πρωτοκόλλου 8891/27.07.2023 (ημερομηνία γνωστοποίησης 27.07.2023) πρόσκληση του Προέδρου του.

Πριν την έναρξη της συνεδρίασης ο Πρόεδρος διαπίστωσε ότι υπάρχει νόμιμη απαρτία, αφού σε σύνολο **είκοσι επτά (27)** Δημοτικών Συμβούλων βρέθηκαν:

Παρόντες

- | | |
|-----------------------------------|---------------------------------------|
| 1. Αργυρούλης Ιωάννης (Πρόεδρος) | 3. Αλεξανδρίδου Βασιλική (Επικεφαλής) |
| 2. Αγγελάκας Ιωάννης (Επικεφαλής) | 5. Αναστασίου Ιωάννης |
| 4. Κασίδας Ιωάννης (Επικεφαλής) | 7. Κρασιώτης Ευάγγελος |
| 6. Κορδύλας Δημήτριος | 9. Μπελιάς Αντώνιος |
| 8. Μπατζιόλας Ζάχος | 11. Σκαρκάλης Χρήστος |
| 10. Ντάγκας Νικόλαος | 13. Σωτηρίου Βασίλειος |
| 12. Σμυρλής Βασίλειος | 15. Τσιντζιράκος Ιωάννης |
| 14. Τσιαγκάλης Νικόλαος | |
| 16. Τσιώνης Αστέριος | |

Απόντες

- | | |
|--|---------------------------------------|
| 17. Γαλλής Γεώργιος | 18. Γιάνναρος Γεώργιος |
| 19. Ευσταθίου Ηλίας (Γραμματέας) | 20. Καλαγιάς Γρηγόριος (Επικεφαλής) |
| 21. Κατσιάβας Αστέριος | 22. Καφετσιούλης Απόστολος |
| 23. Μακροβασίλης Βασίλειος | 24. Μπαλταγιάννη - Σοφολόγη Σοφία |
| 25. Μπαρμπέρης Πέτρος | 26. Ολύμπιος Αθανάσιος (Αντιπρόεδρος) |
| 27. Τριανταφύλλου Αθανάσιος
που δεν συμμετείχαν αν και κλήθηκαν νόμιμα. | |

Στη συνεδρίαση προσκλήθηκε και συμμετείχε ο Δήμαρχος Αγιάς Αντώνης Γκουντάρας.

Στη συνεδρίαση από τους Προέδρους των Κοινοτήτων που προκλήθηκαν όλοι νόμιμα, συμμετείχαν οι: Ζιμπής Κων/νος (Σκήτης), Λάμπρου Ευάγγελος (Μεγαλοβρύσου), Μπεριτζάς Ιωάννης (Παλαιοπύργου) και Τζίκας Χρήστος (Σκλήθρου).

Στη συνεδρίαση συμμετείχε η Αθανασία Μπαρτζώκα, Προϊσταμένη του Τμήματος Τεχνικών Υπηρεσιών

Για τα πρακτικά φρόντισε ο διοικητικός υπάλληλος Ιωάννης Μπουρνάκας.

Θέμα 4^ο: Έγκριση σχεδίου δράσεων για την οργανωμένη προληπτική απομάκρυνση πολιτών από εξελισσόμενη ή επικείμενη καταστροφή εξ' αιτίας δασικών πυρκαγιών στα διοικητικά όρια του Δήμου Αγιάς.

Το θέμα εισηγήθηκε ο Ευάγγελος Κρασιώτης, Αντιδήμαρχος Διοικητικών Θεμάτων και Πολιτικής Προστασίας, που έθεσε υπόψη του Δημοτικού Συμβουλίου τα εξής:

Το Ειδικό Σχέδιο για την οργανωμένη προληπτική απομάκρυνση πολιτών συντάχθηκε με βάση τις με αριθμ. πρωτ.: Α1161/18-04-2023 κατευθυντήριες οδηγίες της Γενικής Γραμματείας Πολιτικής Προστασίας του Υπουργείου Κλιματικής Κρίσης & Πολιτικής Προστασίας και την συνδρομή των επικεφαλής των αρμοδίων αστυνομικών, πυροσβεστικών, υγειονομικών και λιμενικών αρχών.

Πιο συγκεκριμένα συγκροτήθηκε το Στοιχείο Διοίκησης στις 26/06/2023 στο οποίο παρόντες ήταν οι επικεφαλής των αρμοδίων αστυνομικών, πυροσβεστικών, υγειονομικών και λιμενικών αρχών και επιπλέον εκπρόσωποι των Δασαρχείων Αγιάς και Λάρισας και του Συλλόγου Αλιέων Αγιολάμπου Στομίου του Δήμου Αγιάς.

Ακολούθησαν τοποθετήσεις:

Ο Ιωάννης Κασίδας, επικεφαλής της παράταξης «*Λαϊκή Συσπείρωση Αγιάς*» είπε τα εξής: «*Το σχέδιο είναι μια υλοποίηση του σχεδίου Αντιμετώπισης Εκτάκτων Αναγκών εξαιτίας Δασικών Πυρκαγιών του Δήμου Αγιάς, με την κωδική ονομασία “ΙΟΛΑΟΣ”*. Είναι αναποτελεσματικό και αντιφατικό. Δεν προσπαθούν όλοι οι φορείς να αντιμετωπίσουν τη ρίζα, το αίτιο, την πηγή του προβλήματος, αλλά προσπαθούν να αντιμετωπίσουν την εκδήλωση του φαινομένου κι ο σώζων αυτόν σωθήτω. Δεν υπάρχουν πολιτικές διαχείρισης των δασών, αραίωσης των δένδρων, καθαρισμού και διάνοιξης αντιπυρικών ζωνών κι όλα τα σχετικά. Ακόμα και σήμερα που μιλάμε τα δασαρχεία δεν έχουν υπογράψει συμβάσεις για τον καθαρισμό αντιπυρικών ζωνών που βρίσκονται στην αρμοδιότητά τους. Το Κράτος και όλες του τις βαθμίδες, ιεραρχούν τα ζητήματα της ζωής του πολίτη, του περιβάλλοντος και της περιουσίας του λαού, σαν ζητήματα κόστους και πολυτέλειας, ενώ αντίθετα πλουσιοπάροχα τα δίνουν σε μεγάλους επιχειρηματικούς ομίλους, με επιχορηγήσεις, φοροαπαλλαγές κ.λ.π. Οι δήμοι είναι συνένοχοι διότι δεν αντιστέκονται, δεν αναδεικνύουν τα θέματα αυτά και μέσα από μαζικές γενικές συνελεύσεις να πιέσουν το Κράτος να αυξήσει τις χρηματοδοτήσεις για να καλυφθούν αυτές οι λαϊκές ανάγκες. Αυτό δυστυχώς δεν γίνεται. Στο σχέδιο δεν υπάρχει καμία καταγραφή των δρόμων κι εδώ έχει ευθύνη κι ο Δήμος, που παρότι δεν χρηματοδοτείται επαρκώς δεν αναδεικνύει το ζήτημα απέναντι στις Κυβερνήσεις. Θεωρούμε ότι το σχέδιο, παρά τις φιλότιμες προσπάθειες που έκανε η Υπηρεσία, αναποτελεσματικό και αποσπασματικό για τους κινδύνους που περιγράφονται. Θα καταψηφίσουμε».

Το Δημοτικό Συμβούλιο μετά από συζήτηση και λαμβάνοντας υπόψη:

- την εισήγηση του Αντιδημάρχου,
- τις διατάξεις των άρθρων 63 περ. θ' και 65 παρ.1 του ν. 3852/2020 (Α'87) : «*Νέα Αρχιτεκτονική της Αυτοδιοίκησης και της Αποκεντρωμένης Διοίκησης - Πρόγραμμα Καλλικράτης*», όπως ισχύουν σήμερα,
- το σχέδιο δράσεων για την οργανωμένη προληπτική απομάκρυνση πολιτών από εξελισσόμενη ή επικείμενη καταστροφή εξ' αιτίας δασικών πυρκαγιών στα διοικητικά όρια του Δήμου Αγιάς,
- την ψηφοφορία που διενεργήθηκε,

Αποφασίζουμε κατά πλειοψηφία

Εγκρίνουμε το σχέδιο δράσεων για την οργανωμένη προληπτική απομάκρυνση πολιτών από εξελισσόμενη ή επικείμενη καταστροφή εξ' αιτίας δασικών πυρκαγιών στα διοικητικά όρια του Δήμου Αγιάς που επισυνάπτεται και αποτελεί αναπόσπαστο μέρος της παρούσας απόφασης.

Καταψήφισαν την εισήγηση οι δημοτικοί Σύμβουλοι της παράταξης «*Λαϊκή Συσπείρωση Αγιάς*» Κασίδας Ιωάννης (επικεφαλής) και Βασίλειος Σωτηρίου, για τους λόγους που αναφέρονται στο εισηγητικό κομμάτι της παρούσας.

Η απόφαση αυτή πήρε αριθμό **122/2023**.
Αποφασίσθηκε, αναγνώσθηκε και υπογράφεται.

Το Δημοτικό Συμβούλιο
Ο Πρόεδρος Τα παρόντα μέλη

Ακριβές Αντίγραφο
Ο Πρόεδρος
του Δημοτικού Συμβουλίου

Ιωάννης Αργυρούλης



**ΕΛΛΗΝΙΚΗ ΔΗΜΟΚΡΑΤΙΑ
ΠΕΡΙΦΕΡΕΙΑΚΗ ΕΝΟΤΗΤΑ ΛΑΡΙΣΑΣ
ΔΗΜΟΣ ΑΓΙΑΣ
Δ/ΝΣΗ ΤΕΧΝΙΚΩΝ ΥΠΗΡΕΣΙΩΝ,
ΠΟΛΕΟΔΟΜΙΑΣ & ΠΕΡΙΒΑΛΛΟΝΤΟΣ
ΤΜΗΜΑ ΠΕΡΙΒΑΛΛΟΝΤΟΣ & ΠΟΛΙΤΙΚΗΣ
ΠΡΟΣΤΑΣΙΑΣ**

**Λάρισα: 12/07/2023
Α.Π.: 8262**

**ΣΧΕΔΙΟ ΔΡΑΣΕΩΝ ΓΙΑ ΤΗΝ ΟΡΓΑΝΩΜΕΝΗ ΠΡΟΛΗΠΤΙΚΗ
ΑΠΟΜΑΚΡΥΝΣΗ ΠΟΛΙΤΩΝ ΑΠΟ ΕΞΕΛΙΣΣΟΜΕΝΗ Η
ΕΠΙΚΕΙΜΕΝΗ ΚΑΤΑΣΤΡΟΦΗ ΕΞ ΑΙΤΙΑΣ ΔΑΣΙΚΩΝ
ΠΥΡΚΑΓΙΩΝ ΣΤΑ ΔΙΑΟΙΚΗΤΙΚΑ ΟΡΙΑ ΤΟΥ Δ. ΑΓΙΑΣ**

Το παρών Ειδικό Σχέδιο για την οργανωμένη προληπτική απομάκρυνση πολιτών συντάχθηκε με βάση τις με αριθμ. πρωτ.: Α1161/18-04-2023 κατευθυντήριες οδηγίες της Γενικής Γραμματείας Πολιτικής Προστασίας του Υπουργείου Κλιματικής Κρίσης & Πολιτικής Προστασίας και την συνδρομή των επικεφαλής των αρμοδίων αστυνομικών, πυροσβεστικών, υγειονομικών και λιμενικών αρχών.

Πιο συγκεκριμένα συγκροτήθηκε το Στοιχείο Διοίκησης στις 26/06/2023 στο οποίο παρών ήταν οι επικεφαλής των αρμοδίων αστυνομικών, πυροσβεστικών, υγειονομικών και λιμενικών αρχών και επιπλέον εκπρόσωποι των Δασαρχείων Αγιάς και Λάρισας και του Συλλόγου Αλιέων Αγιοκάμπου Στομίου του Δήμου Αγιάς.

Τους χάρτες που παρατίθενται στο παρών κείμενο επιμελήθηκε ο δασολόγος της υπηρεσίας κος Κασίδας Ιωάννης.

Αγιά, Ιούλιος 2023

Περιεχόμενα

1. ΔΗΜΟΓΡΑΦΙΚΑ ΣΤΟΙΧΕΙΑ – ΠΕΡΙΒΑΛΛΟΝ.....	3
1.1 Εισαγωγή	3
1.2 Κλίμα.....	4
1.3 Πληθυσμός	4
1.4 Οικιστική Οργάνωση	4
1.5 Φυσικό Τοπίο – Προστατευόμενες περιοχές.....	5
2. ΣΧΕΔΙΟ ΑΝΤΙΠΥΡΙΚΗΣ ΠΡΟΣΤΑΣΙΑΣ Δ. ΑΓΙΑΣ	7
2.1 Γενικά.....	7
2.2 Δράσεις για την αντιμετώπιση των κινδύνων λόγω δασικών πυρκαγιών.....	9
3. ΣΧΕΔΙΟ ΟΡΓΑΝΩΜΕΝΗΣ ΟΛΙΚΗΣ Ή ΜΕΡΙΚΗΣ ΠΡΟΛΗΠΤΙΚΗΣ ΑΠΟΜΑΚΡΥΝΣΗΣ ΠΟΛΙΤΩΝ ΣΕ ΠΕΡΙΠΤΩΣΗ ΔΑΣΙΚΗΣ ΠΥΡΚΑΓΙΑΣ	11
3.1 Εισαγωγή	11
3.2 Ολική Οργανωμένη Προληπτική Απομάκρυνση Πολιτών λόγω δασικών πυρκαγιών.	11
3.2.1 Καρίτσα.....	13
3.2.2 Κατασκηνώσεις & Οικισμός Αγ. Παρασκευής.....	16
3.2.3 Πλατιά Άμμο	18
3.2.4 Κόκκινο Νερό.....	21
3.2.5 Μελιβοΐα	24
3.2.6 Κουτσουπιά	28
3.2.7 Παλιουριά.....	31
3.2.8 Κασριά.....	34
3.2.9 Άνω Σωτηρίτσα	37
3.2.10 Σκήτη.....	40
3.2.11 Πολυδένδρι.....	43
3.2.12 Σκλήθρο	47
3.2.13 Ρακοπόταμος.....	50
3.2.14 Μεταξοχώρι.....	53
3.2.15 Μεγαλόβρυσο	56
3.2.16 Έλαφος.....	59
3.2.17 Ανατολή	62
3.2.18 Άνω Αμυγδαλή	65
3.2.3 Μερική Οργανωμένη Προληπτική Απομάκρυνση Πολιτών λόγω δασικών πυρκαγιών.	66

1. ΔΗΜΟΓΡΑΦΙΚΑ ΣΤΟΙΧΕΙΑ – ΠΕΡΙΒΑΛΛΟΝ

1.1 Εισαγωγή

Ο Δήμος Αγιάς με έδρα την Αγιά όπως προέκυψε από το πρόγραμμα Καλλικράτης (Ν. 3852/2010) βρίσκεται στο βόρειο ανατολικό τμήμα του νομού Λάρισας και αποτελείται από 4 Δημοτικές Ενότητες: την Δ.Ε. Αγίας, την Δ.Ε. Λακέρειας, την Δ.Ε. Μελίβοιας και την Δ.Ε. Ευρυμενών (Σχ. 1). Υπάγεται διοικητικά στην Περιφέρεια Θεσσαλίας, Περιφερειακή Ενότητα Λάρισας ενώ ο συνολικός πληθυσμός του με βάση την απογραφή του 2011 ανέρχεται στους 11.633 κατοίκους

Η συνολική έκταση του Δ. Αγιάς ανέρχεται σε 661,79Κm² και αναλύεται σε κάθε Δημοτική Ενότητα ως εξής: ΔΕ Αγιάς 189,4Κm², ΔΕ Λακέρειας 179,4Κm², ΔΕ Ευρυμενών 95,3Κm² και ΔΕ Μελιβοίας 197,6Κm².

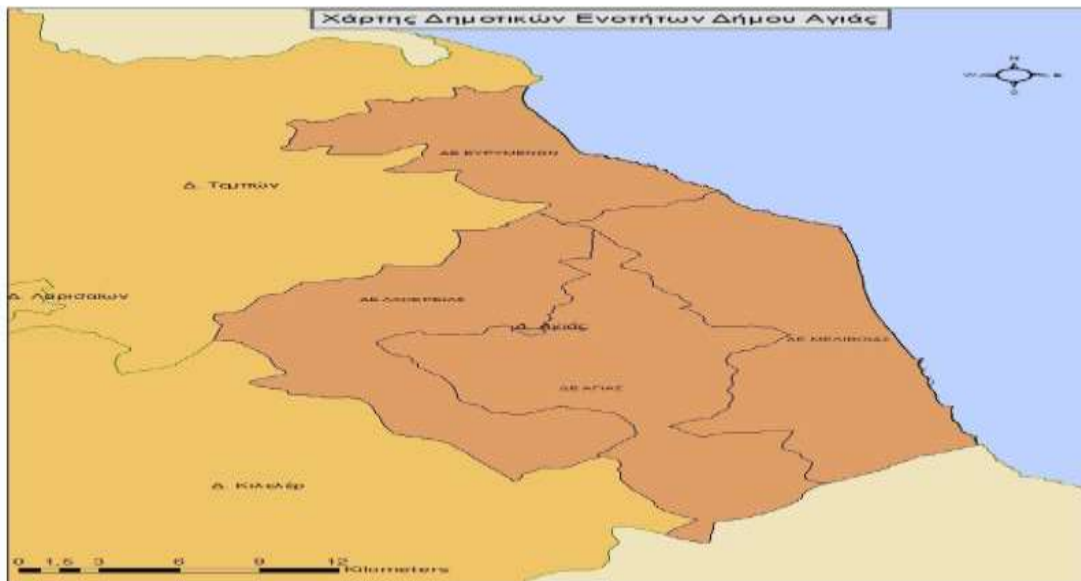

Σχήμα 1.1: Χάρτης Δημοτικών Ενοτήτων Δήμου Αγιάς

Ο Δήμος Αγιάς είναι ο παραλιακός δήμος της Περιφερειακής Ενότητας Λάρισας με ακτογραμμή περίπου 36 Km. Γεωγραφικά συνορεύει με τους δήμους Τεμπών (βορειοδυτικά) Κιλελέρ (νοτιοδυτικά) και τον Δήμο Ρήγα Φεραίου της ΠΕ Μαγνησίας (Νότια) (Σχ. 2)



Σχήμα 1.2: Χωροταξική ένταξη του Δήμου Αγιάς στην Περιφέρεια Θεσσαλίας και στην ΠΕ Λάρισας.

1.2 Κλίμα

Το κλίμα της νότιας πλευράς της Όσσας μπορεί να χαρακτηριστεί μεσογειακού τύπου με ηπειρωτική επίδραση, ήπιο και σχετικά βροχερό χειμώνα, ξερό ζεστό καλοκαίρι (μακρά περίοδος ξηρασίας) και μεγάλη ηλιοφάνεια, ιδιαίτερα κατά το θέρος. Χαρακτηριστικό του κλίματος αυτού είναι η έντονη εποχιακή εναλλαγή στις κύριες κλιματικές παραμέτρους (μέσο ύψος βροχής και μέση θερμοκρασία αέρα) με διαφορετικά μέγιστα για την κάθε μία. Έτσι, οι θερμοκρασίες έχουν το μέγιστό τους κατά τους καλοκαιρινούς μήνες, ενώ το ύψος της βροχής γίνεται μέγιστο στους φθινοπωρινούς και χειμερινούς μήνες. Οι δύο αυτοί παράγοντες, συνδυαζόμενοι ανά δύο – άριστα κατά την άνοιξη και το φθινόπωρο- καθορίζουν αποφασιστικά και τα είδη της βλάστησης που αναπτύσσονται στην περιοχή.

1.3 Πληθυσμός

Ο πληθυσμός του Δ. Αγιάς σύμφωνα με τα στοιχεία από την στατιστική Υπηρεσία για την Απογραφή του 2011 ανέρχεται σε 11.470 κατοίκους. Παρατηρείται μια μείωση του πληθυσμού από το 1991 έως το 2011 που οφείλεται στην αστική μετανάστευση στα γειτονικά αστικά κέντρα Λάρισα & Βόλο (Πιν. 1).

Πίνακας 1:Εξέλιξη πληθυσμού Δ. Αγιάς.

Πληθυσμός	1991	2001	2011	ΜΕΡΜ 1991- 2001	ΜΕΡΜ 2001- 2011	Μεταβολή 1991- 2001	Μεταβολή 2001- 2011
Δήμος Αγιάς	14.241	13.120	11.470	-0,82 %	-1,25 %	-7,87 %	-12,6 %
Δήμος Λάρισας	129.429	154.981	163.380	1,21 %	1,13 %	12,79 %	11,92 %
ΠΕ Λάρισας	271.786	282.156	284.325	0,38 %	0,08 %	3,82 %	0,80 %
Περιφέρεια Θεσσαλίας	729.268	740.115	732.762	0,15 %	-0,1 %	1,49 %	-1,0 %

Το μεγαλύτερο ποσοστό του εργατικού δυναμικού του Δ. Αγιάς ασχολείται με τον πρωτογενή τομέα την κτηνοτροφία και την αλιεία. Οι κυριότερες καλλιέργειες που καλλιεργούνται είναι τα κάστανα, τα μήλα τα κεράσια και τα ακτινίδια και σε μικρότερο ποσοστό η ελαιοκαλλιέργεια, οι καρποί με κέλυφος, η πατάτα, τα σιτηρά, το βαμβάκι, και το καλαμπόκι.. Ένα μικρό μέρος ασχολείται, στον δευτερογενή τομέα και τα τελευταία χρόνια παρατηρείται αύξηση και στον τριτογενή τομέα και ιδιαίτερα στον τουρισμό με μικρή όμως (εποχική) διάρκεια.

1.4 Οικιστική Οργάνωση

Σημαντικό χαρακτηριστικό του Δήμου Αγιάς είναι ότι το μεγαλύτερο μέρος της έκτασης του αποτελείται από δάση και δασικές περιοχές που ανήκουν στο δημόσιο και στον δήμο, καλλιεργούμενες εκτάσεις, βοσκοτόπους και υδάτινους όγκους. Πιο συγκεκριμένα οι δασικές εκτάσεις καλύπτουν περίπου το 66% της συνολικής έκτασης του Δ. Αγιάς, οι καλλιεργούμενες εκτάσεις περίπου 28%, οι βοσκότοποι 3% και οι δομημένες εκτάσεις περίπου 3% (ΕΛΣΤΑΤ & ΥΠΕΚΑ 2012) (Σχ. 3).

Επομένως το ποσοστό του δομημένου χώρου είναι αρκετά χαμηλό, γεγονός που αποδεικνύεται και με τον δείκτη πληθυσμιακής πυκνότητας που είναι για τον Δήμο

Αγιάς 17,2 κάτοικοι /Km² (ΕΛΣΤΑΤ 2011). Ο αντίστοιχος δείκτης για την Περιφέρεια Θεσσαλίας είναι 52,1 και για το σύνολο της χώρας 81,8 κάτοικοι /Km². Επίσης χαρακτηριστικό είναι ότι σχεδόν το σύνολο των οικισμών όλων των Δημοτικών Ενοτήτων είναι ορεινοί και ημιορεινοί οικισμοί που γειτνιάζουν με δάση και δασικές εκτάσεις.

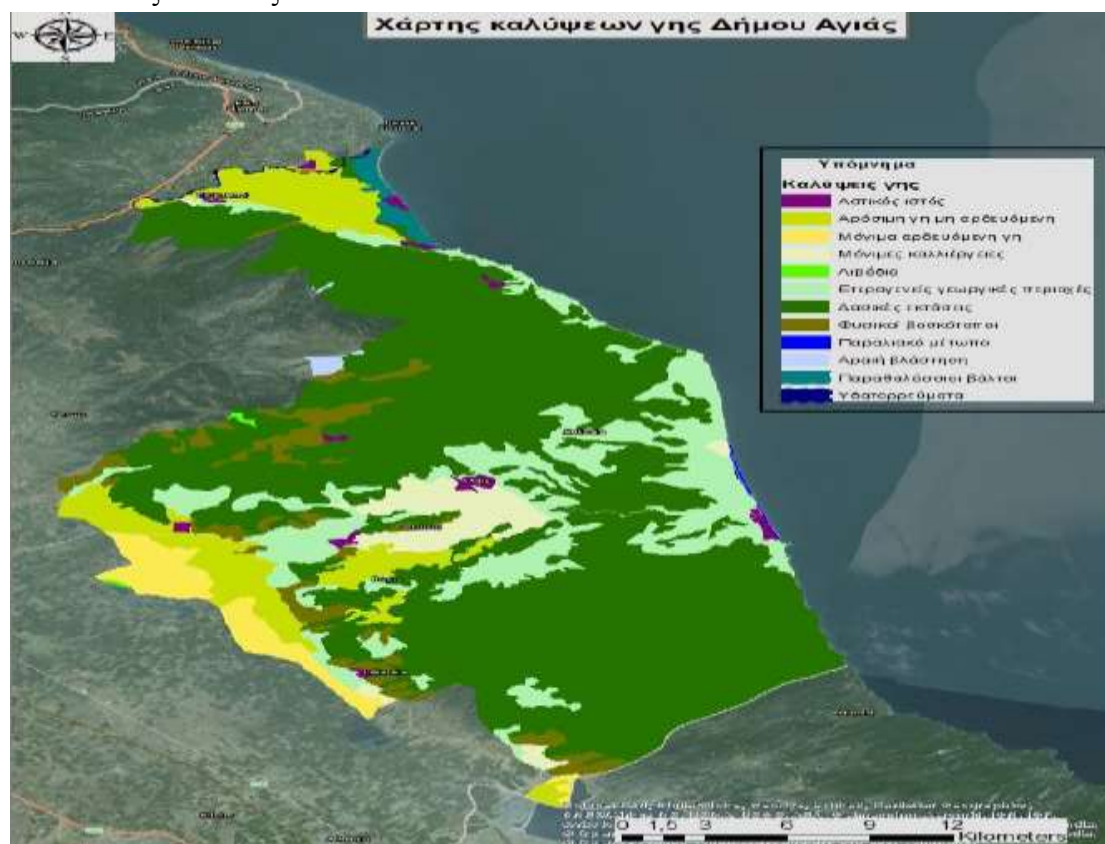

Σχήμα 1.3: Χάρτης καλύψεων γης στον Δήμο Αγιάς.

1.5 Φυσικό Τοπίο – Προστατευόμενες περιοχές

Στα διοικητικά όρια του Δ. Αγιάς υπάρχουν οι κάτωθι προστατευόμενες περιοχές (Πιν. 2 & 3) & (Σχ. 4):

Πίνακας 2: Ειδικές ζώνες διατήρησης δικτύου NATURA 2000

A/A	Κωδικός	Ονομασία	Έκταση (ha)	Κατηγορία θεσμοθετημένης κατάταξης
1	GR1420004	Κάρλα-Μαυροβούνι-Κεφαλόβρυσο Βελεστίνου- Νεοχώρι	43.435,5	SAC/EZΔ
2	GR1420003	Αισθητικό Δάσος Όσσας	19.580,19	SAC/EZΔ
3	GR1420005	Αισθητικό Δάσος Κοιλάδας Τεμπών	1.335,87	SPA/SAC ή ΖΕΠ/ΕΖΔ

Πίνακας 3: Ζώνες Ειδικής Προστασίας

A/A	Κωδικός	Όνομασία	Έκταση σε ha	Κατηγορία θεσμοθετημένης κατάταξης
1	GR1420006	Όρος Μαυροβούνι	37126,92	SPA/ΖΕΠ
2	GR1420007	Όρος Όσσα	24125,98	SPA/ΖΕΠ
3	GR1420015	Δέλτα Πηνειού	3358,97	SPA/ΖΕΠ
4	GR1420005	Αισθητικό Δάσος Κοιλιάδας Τεμπών	1335,87	SPA/SAC ή ΖΕΠ/ΕΖΔ

Κάρλα – Μαυροβούνι – Κεφαλόβρυσο Βελεστίνου – Νεοχώρι:

Διαθέτει ποικιλία γεωμορφολογικών σχηματισμών και υπάρχουν εκτεταμένα και ικανοποιητικώς δάση διατηρημένα δάση φυλλοβόλων πλατύφυλλων ειδών. Διαθέτει επίσης σημαντική ποικιλία ερπετών, αμφιβίων, θηλαστικών και ψαριών.

Όρος Μαυροβούνι:

Η ευρύτερη περιοχή του όρους Μαυροβουνίου εντάσσεται στο πρόγραμμα προστασία άγριας πανίδας (LIFE) και 364.540 στρ της περιοχής καλύπτονται από ΖΕΠ. Τα δάση είναι κυρίως οξιές δρυός και αείφυλλων πλατύφυλλων με χαρακτηριστικό τα δάσος Πολυδενδρίου το οποίο διαχειρίζεται από το ελληνικό δημόσιο μέσω του Δασαρχείου Αγιάς. Η περιοχή του Μαυροβουνίου επίσης ανήκει σε ειδική περιοχή διατήρησης και τμήματα της (Δασιά-Πλατανιά/Σκήτη-Αμυγδαλή-Ποταμιά, 8040στρ., Μαυροβούνι-Σκλήθρο 10.910στρ και Πολυδενδρίου 35.300στρ) αποτελούν Καταφύγιο Άγριας Ζωής (ΚΑΖ).

Όρος Όσσα – Κίσσαβος – Αισθητικό δάσος Όσσας.

Το όρος Όσσα ή Κίσσαβος το οποίο αποτελεί γεωλογική συνέχεια του Ολύμπου και χωρίζεται με αυτόν από την Κοιλιάδα των Τεμπών έχει μέγιστο υψόμετρο τα 1.978μ και αποτελείται από δάση ελάτης, οξιάς, δρυός και καστανιάς.

Το δασικό σύμπλεγμα Όσσας έχει συνολική έκταση 520.000δτρ από τα οποία τα 189.000στρ είναι χαρακτηρισμένα ως Αισθητικό Δάσος Όσσας. (ΠΔ 05-05-1977-ΦΕΚ 175Δ/77 & ΠΔ 444/29-08-1985 ΦΕΚ 160Α/85 & ΦΕΚ 5Α/86) και αποτελεί ένα από τα 19 αισθητικά δάση της Ελλάδας, έχοντας υπαχθεί στο Ευρωπαϊκό δίκτυο Προστασίας NATURA 2000 ως περιοχή εξαιρετικού φυσικού κάλλους.

Τονίζεται επίσης ότι σχεδόν σε ολόκληρο τον Κίσσαβο είναι ιδιαίτερα αναπτυγμένος ο εναλλακτικός τουρισμός (πεζοπορίες σε μονοπάτια, ορεινές διαδρομές, ποδηλασία, επίσκεψη σε εξωκλήσια, συλλογή μανιταριών).

Αισθητικό δάσος Δέλτα Πηνειού – Κοιλιάδα Τεμπών

Το αισθητικό δάσος Τεμπών – Δέλτα Πηνειού περιλαμβάνει δάση με μεγάλη αισθητική και οικολογική αξία και καταλαμβάνει το τμήμα του Πηνειού και εκατέρωθεν των οχθών του από την Κοιλιάδα των Τεμπών έως τις εκβολές του. Η κοιλιάδα των Τεμπών είναι περιοχή ειδικής προστασίας και έχει χαρακτηριστεί τόπος ιδιαίτερου φυσικού κάλλους (ΦΕΚ 648/Β/68). Ο Πηνειός ποταμός είναι επίσης σημαντικός για τα μοναδικά παρόχθια δάση του από πλατάνια και τις νησίδες με τα δρυοδάση έκτασης 17.620στρ (ΠΔ 921/22-01-1974 – ΦΕΚ 31Α/74).

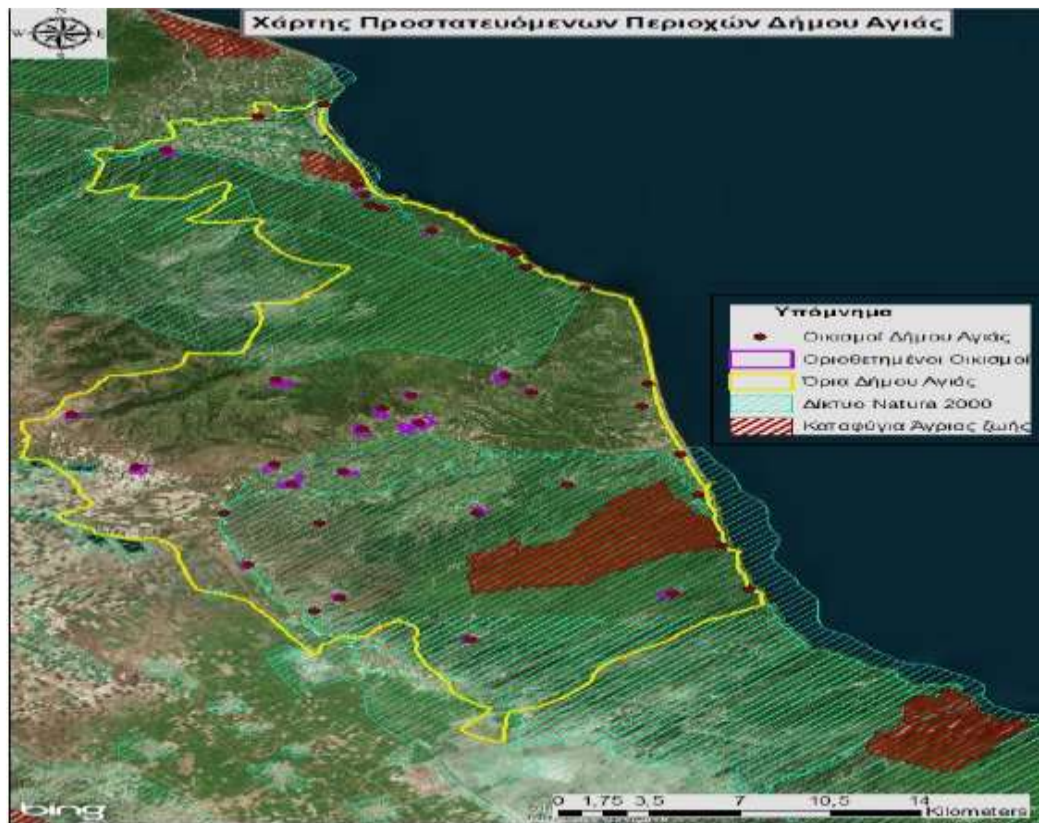

Σχήμα 1.4: Δίκτυο NATURA 2000 & ΚΑΖ.

2. ΣΧΕΔΙΟ ΑΝΤΙΠΥΡΙΚΗΣ ΠΡΟΣΤΑΣΙΑΣ Δ. ΑΓΙΑΣ

2.1 Γενικά

Οι δασικές πυρκαγιές στα Μεσογειακά οικοσυστήματα αποτελούν ένα φυσικό φαινόμενο που συντελεί στην φυσική ισορροπία και την αναγέννηση τους. Κατά μέσο όρο ένα Μεσογειακού τύπου δάσος καίγεται από πυρκαγιά από φυσικά αίτια κάθε 50 έως 100 χρόνια. Όμως στην σύγχρονη Ελλάδα τα φυσικά αίτια ευθύνονται μόνο για το 5% περίπου των δασικών πυρκαγιών. Το υπόλοιπο 95% οφείλεται στην ανθρώπινη δραστηριότητα με αποτέλεσμα την διατάραξη του φυσικού ρόλου των πυρκαγιών και την υποβάθμιση των δασών, την διάβρωση των εδαφών, την αύξηση του κινδύνου πλημμυρών, την ερημοποίηση ολόκληρων περιοχών, την απώλεια ανθρώπινων ζώων, την ολοσχερή καταστροφή κατοικιών, έργων υποδομής και αγροτικών καλλιεργειών. Παρόλου που τα δάση στα διοικητικά όρια του Δήμου Αγίας ταξινομούνται ως περιοχές χαμηλού κινδύνου για εκδήλωση πυρκαγιάς (ΠΔ 575/80 Α' 157) σύμφωνα με την Ε(93) 1619/24.06.1993 Απόφαση της Ε.Ε. στα πλαίσια του Κανονισμού της 2158/1992, το σύνολο της Ελληνικής Επικράτειας είχε ταξινομηθεί σε ζώνη υψηλού κινδύνου.



Σχήμα 2.1: Περιοχές δασών ευαίσθητων και επικίνδυνων σε πυρκαγιές σύμφωνα με το Π.Δ. 575/1980.

Επίσης σύμφωνα με την έκθεση της Ανεξάρτητης Επιτροπής που έχει συσταθεί με την Πρωθυπουργική Απόφαση Υ60(ΦΕΚ3937/Β/2018) για την ανάλυση των υποκειμένων αιτιών για την διερεύνηση των προοπτικών διαχείρισης των μελλοντικών πυρκαγιών δασών & υπαίθρου στην Ελλάδα ο Νομός Λάρισας στα διοικητικά όρια που ανήκει και ο Δήμος Αγιάς κατατάσσεται ως εξαιρετικά πυρόπληκτος.

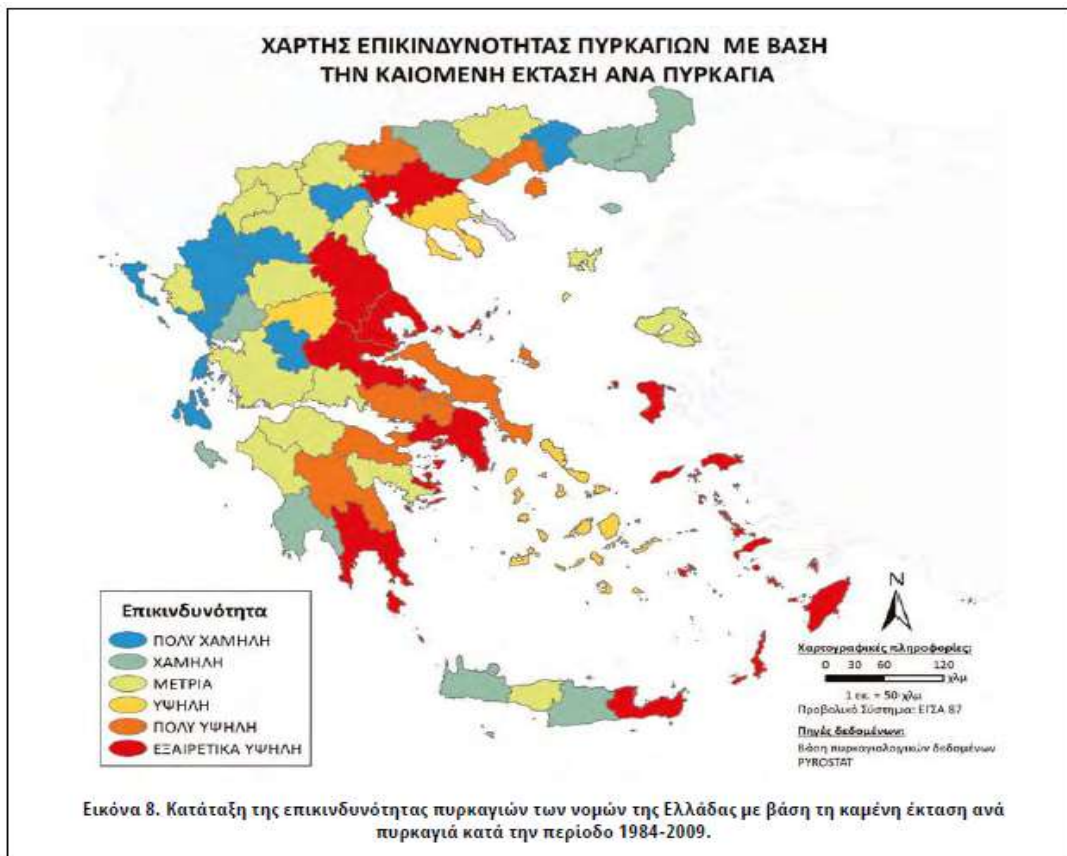

Σχήμα 2.2: Κατάταξη της επικινδυνότητας πυρκαγιών των νομών της Ελλάδας με βάση την καμένη έκταση ανά πυρκαγιά κατά την περίοδο 1984-2009

2.2 Δράσεις για την αντιμετώπιση των κινδύνων λόγω δασικών πυρκαγιών.

Τα προληπτικά έργα των δήμων που συμβάλλουν στην μείωση του κινδύνου εκδήλωσης των δασικών πυρκαγιών καθώς και των συνεπειών τους, συμπεριλαμβανομένων και έργων που εξυπηρετούν στοχευμένα τις ανάγκες καταστολής (προ κατασταλτικά έργα) όπως συμβολή στην βελτίωση και συντήρηση του δασικού οδικού δικτύου κλπ, δρομολογούνται με εντολή δημάρχων και προσδιορίζονται σύμφωνα με την κείμενη νομοθεσία (Ν. 3013/2002, ΥΑ 1299/7-04-2003, ΚΥΑ 12030 Φ109.1/10-05-99, Ν.998/79 άρθρο 16 παρ. 4 ΠΔ 437/1981 άρθρο 2 παρ. 3 καθώς και οι σχετικές πυροσβεστικές διατάξεις) θεματικά στις παρακάτω ενότητες.

- Εκτέλεση προγραμμάτων προληπτικού καθαρισμού της βλάστησης για τη μείωση του κινδύνου, περιοχές ιδιαίτερης προστασίας (άλση, πάρκα, κατασκηνώσεις, κλπ) αρμοδιότητάς του.
- Αποψίλωση και απομάκρυνση ξηρής φυτικής βιομάζας από τις φυτεμένες νησίδες και τα πρανή του οδικού δικτύου ευθύνης του.
- Απομάκρυνση των υπολειμμάτων καθαρισμού της βλάστησης που ενεργείται για τους ίδιους λόγους από ιδιοκτήτες σε περιβάλλοντες χώρους κατοικιών και οικοπεδικές εκτάσεις (Πυρ. Διάταξη 4/2012. Ν.3852/2010, άρθ.94 παρ.1) εντός των διοικητικών ορίων.
- Εκτέλεση έργων και εργασιών προληπτικού καθαρισμού της βλάστησης από τους Δήμους καθ' ύποδειξη και συνεργασία με τις κατά τόπους αρμόδιες Δασικές Υπηρεσίες κυρίως στη ζώνη μίξης δασών – πόλεων και οικισμών για λόγους αντιπυρικής προστασίας των πολεοδομικών τους συγκροτημάτων
- Συμβολή και συνεργασία των Δήμων στη συντήρηση και βελτίωση του δασικού οδικού δικτύου, με τις κατά τόπους αρμόδιες Δασικές Υπηρεσίες των Αποκεντρωμένων Διοικήσεων. Νοείται ότι τα έργα συντήρησης του δασικού οδικού δικτύου εκτελούνται κατά κανόνα μετά το πέρας των εαρινών βροχοπτώσεων.
- Εγκατάσταση και συντήρηση πυροσβεστικών υδροστομίων για κατάσβεση πυρκαγιάς ή πλήρωση πυροσβεστικών οχημάτων.
- Λήψη μέτρων πρόληψης για την αποφυγή πρόκλησης πυρκαγιάς στην ύπαιθρο από τη λειτουργία χώρων ανεξέλεγκτης εναπόθεσης αστικών απορριμμάτων.

Ο Δήμος Αγιάς στο πλαίσιο των ανωτέρω δράσεων κάθε χρόνο με την λιγοστή χρηματοδότηση από το Υπουργείο εσωτερικών, με ιδίους πόρους αλλά και συγχρηματοδοτούμενα προγράμματα υλοποιεί κάθε χρόνο έργα και εργασίες πρόληψης δασικών πυρκαγιών.

Πιο συγκεκριμένα:

- Κάθε χρόνο προβαίνει σε καθαρισμό και αποψίλωση της βλάστησης σε άλση πάρκα, κατασκηνώσεις νησίδες, στα πρανή του οδικού δικτύου αρμοδιότητας του Δ. Αγιάς και στην ζώνη μίξης δασών και οικισμών.
- Επίσης προβαίνει στην εγκατάσταση και συντήρηση πυροσβεστικών κρουστών για την πλήρωση των πυροσβεστικών οχημάτων και την κατάσβεση πυρκαγιάς.
- Επίσης προβαίνει συνήθως με ίδια μέσα (γκρέιντερ) στην συντήρηση των αντιπυρικών ζωνών και όσων δασικών δρόμων μπορεί κάθε έτος εντός των

δημοτικών δασών με το μειονέκτημα ότι λόγω έλλειψης τεχνικών και αποστραγγιστικών έργων με την παραμικρή βροχή να δημιουργούνται προβλήματα.

Επιπλέον:

- Κατασκευάστηκαν τρεις τσιμεντένιες δεξαμενές πυρόσβεσης 100m³ σε θέσεις που υποδείχθηκαν από την πυροσβεστική Υπηρεσία και το Δασαρχείο Αγιάς στο Δημοτικό δάσος Μελιβοίας και πιο συγκεκριμένα στις εξής θέσεις:
 1. Δεξαμενή Αγίου Αθανασίου (X:396317, Y:44001172)
 2. Δεξαμενή Σούλιος (X:396027, Y:4399343)
 3. Δεξαμενή Γκούτζιμπο (X:400316, Y:4404999)
- Κατασκευάστηκαν δυο ξύλινα παρατηρητήρια σε θέσεις που υποδείχθηκαν και χρησιμοποιούνται από την Πυροσβεστική Υπηρεσία στο Δοτικό Δάσος Μελιβοίας.
- Αναδασώθηκε μέρος καμένης έκτασης 1.913,43 στρεμμάτων που καταστράφηκε ολοσχερώς από τις πυρκαγιές του 2007 και κηρύχθηκε αναδασωτέα σύμφωνα με την αριθμ. 4719/04-09-2007 απόφαση του Δασάρχη Αγιάς.
- Σε συνεργασία με τον Φορέα Διαχείρισης Κάρλας Μαυροβουνίου υλοποιήθηκε η προμήθεια πέντε πλαστικών δεξαμενών πυρόσβεσης 40m³ η κάθε μία σε θέσεις που υποδείχθηκαν από την Πυροσβεστική Υπηρεσία και τα Δασαρχεία Αγιάς και Λάρισας στις κοινότητες Μεγαλοβρύσου, Ανατολής, Άνω Αμυγδαλής και Καρίτσας του Δήμου Αγιάς.
- Είναι σε εξέλιξη η υλοποίηση του έργου: «ΑΠΟΚΑΤΑΣΤΑΣΗ ΤΗΣ ΒΑΤΟΤΗΤΑΣ ΥΦΙΣΤΑΜΕΝΗΣ ΔΑΣΙΚΗΣ ΟΔΟΠΟΙΑΣ ΤΩΝ ΔΗΜΟΤΙΚΩΝ ΔΑΣΩΝ ΤΟΥ ΔΗΜΟΥ ΑΓΙΑΣ» το οποίο περιλαμβάνει την αποκατάσταση της βατότητας σε συνολικό μήκος περίπου 54.830μ δασικών οδών στους ορεινούς όγκους της Όσσας και του Μαυροβουνίου του Δήμου Αγιάς. Επίσης θα συντηρηθεί και θα ενισχυθεί το δίκτυο αποστράγγισης ώστε να προστατευτεί συνολικά το οδικό δίκτυο από διαβρώσεις, που αποτελούν την κύρια αιτία αστοχίας του. Οι δασικοί οδοί που θα αποκατασταθεί η βατότητα τους, βρίσκονται εντός των Δημοτικών Δασών των Τοπικών Κοινοτήτων Καρίτσας, Μεγαλοβρύσου, Μελιβοίας, Σκλήθρου, Σκήτης και Ποταμιάς του Δ. Αγιάς.

3. ΣΧΕΔΙΟ ΟΡΓΑΝΩΜΕΝΗΣ ΟΛΙΚΗΣ Ή ΜΕΡΙΚΗΣ ΠΡΟΛΗΠΤΙΚΗΣ ΑΠΟΜΑΚΡΥΝΣΗΣ ΠΟΛΙΤΩΝ ΣΕ ΠΕΡΙΠΤΩΣΗ ΔΑΣΙΚΗΣ ΠΥΡΚΑΓΙΑΣ

3.1 Εισαγωγή

Σύμφωνα με το άρθρο 29 παρ. 4στ' του Ν. 4662/2020, όταν μια εξελισσόμενη ή επικείμενη δασική πυρκαγιά μπορεί να επηρεάσει κατοικημένες περιοχές όπως οικισμούς, πολεοδομικά τμήματα πόλεων κλπ, εντός ενός Δήμου, η λήψη της απόφασης για την οργανωμένη προληπτική απομάκρυνση των πολιτών κατόπιν σχετικής εισήγησης από τον εκάστοτε επικεφαλής Αξιωματικό του Πυροσβεστικού Σώματος ο οποίος ενεργεί σε τοπικό επίπεδο ως συντονιστής του πυροσβεστικού έργου, αποτελεί ευθύνη του κατά τοπον αρμόδιου Δημάρχου, ο οποίος έχει τον συντονισμό του έργου της πολιτικής προστασίας για την αντιμετώπιση εκτάκτων αναγκών σε τοπικό επίπεδο.

Σύμφωνα με τις κατευθυντήριες οδηγίες της γενικής γραμματείας πολιτικής προστασίας του υπουργείου κλιματικής κρίσης και πολιτικής προστασίας για την λήψη της απόφασης από τον κατά τόπο αρμόδιο Δήμαρχο για την οργανωμένη προληπτική απομάκρυνση πολιτών διακρίνονται δύο περιπτώσεις:

1. **Η Μερική Οργανωμένη Προληπτική Απομάκρυνση Πολιτών λόγω δασικών πυρκαγιών**
2. **Η Ολική Οργανωμένη Προληπτική Απομάκρυνση Πολιτών λόγω δασικών πυρκαγιών**

Η Μερική Οργανωμένη Προληπτική Απομάκρυνση Πολιτών λόγω δασικών πυρκαγιών εφαρμόζεται σε κατοικημένες περιοχές που συνορεύουν περιμετρικά με δάσος η δασική έκταση και δεν υπάρχει εντός του δομημένου περιβάλλοντος συνέχεια σε καύσιμα δασικής προέλευσης και αφορά κατά κύριο λόγο τους πολίτες που διαβιούν σε κτίσματα περιμετρικά του οικισμού που έχουν μεγάλη εγγύτητα με δάσος ή δασική έκταση.

Η Ολική Οργανωμένη Προληπτική Απομάκρυνση Πολιτών λόγω δασικών πυρκαγιών εφαρμόζεται σε δομημένες περιοχές που κατά το παρελθόν έχουν αναπτυχθεί εντός δάσους ή δασικής έκτασης και τα κτίσματα που τις συγκροτούν έχουν μεγάλη εγγύτητα με καύσιμα δασικής προέλευσης και αφορά το σύνολο των πολιτών που διαβιούν σε ολόκληρο τον οικισμό.

3.2 Ολική Οργανωμένη Προληπτική Απομάκρυνση Πολιτών λόγω δασικών πυρκαγιών.

Οι περιοχές του Δήμου Αγιάς που χαρακτηρίζονται ως περιοχές πολύ υψηλού κινδύνου και κρίνεται αναγκαίο να εφαρμοστεί το μέτρο της **Ολικής Οργανωμένης Προληπτικής Απομάκρυνσης Πολιτών λόγω δασικών πυρκαγιών είναι οι κάτωθι:**

Περιοχές Υψηλού Κινδύνου για την εφαρμογή του μέτρου της Ολικής Οργανωμένης Προληπτικής Απομάκρυνσης Πολιτών

A/A	Περιοχή-Οικισμός	Κοινότητα	Δημ. Ενότητα
1	Καρίτσα	Καρίτσας	Ευρυμενών
2	Κατασκηνώσεις & Οικισμός Αγ. Παρασκευής		
3	Πλατιά Άμμο		

4	Κόκκινο Νερό		
5	Μελιβοία	Μελιβοίας	Μελιβοίας
6	Κουτσουπιά		
7	Παλιουριά		
8	Καστριά		
9	Άνω Σωτηρίτσα	Σωτηρίτσα	
10	Σκήτη	Σκήτης	
11	Πολυδένδρι	Σκλήθρου	
12	Σκλήθρο		
13	Ρακοπόταμος		
14	Μεταξοχώρι	Μεταξοχωρίου	Αγιάς
15	Μεγαλόβρυσο	Μεγαλοβρύσου	
16	Έλαφος	Ελάφου	
17	Ανατολή	Ανατολής	Λακέρειας
18	Άνω Αμυγδαλή	Αμυγδαλής	

Για κάθε περιοχή αποτυπώνεται στην συνέχεια ο μόνιμος και ο εποχικός πληθυσμός σύμφωνα με τα διαθέσιμα στοιχεία, οι ωφελούμενοι του προγράμματος Βοήθεια στο Σπίτι του Δήμου Αγιάς που κατοικούν στην εν λόγω περιοχή, οι αρχικοί χώροι συγκέντρωσης καθώς και οι χώροι υποδοχής και προσωρινής καταφυγής των πολιτών που θα χρειαστεί να μεταφερθούν. Προσδιορίζονται επίσης οι οδοί διαφυγής καθώς και τα μέσα μεταφοράς που διαθέτει ο Δήμος Αγιάς για την ασφαλή μεταφορά των κατοίκων ή επισκεπτών που δεν διαθέτουν δικό τους μέσο.

3.2.1 Καρίτσα

Η κοινότητα Καρίτσας της ΔΕ Ευρυμενών του Δ. Αγιάς σύμφωνα με τις πληροφορίες που παρείχε ο πρόεδρος της Βασίλειος Τσάκνης, κατοικείται από 230 μόνιμους κατοίκους ενώ κατά τους θερινούς μήνες φτάνει τους 500. Είναι ορεινή κοινότητα εντός δάσους με **συνέχειες της δασικής βλάστησης εντός του οικισμού.**

Ως χώρος αρχικής - προσωρινής συγκέντρωσης των πολιτών για την εν συνέχεια οργανωμένη προληπτική απομάκρυνση τους ορίζεται το δημοτικό σχολείο του χωριού μαζί με τον περιβάλλοντα χώρο συνολικής επιφάνειας 1.356 τ.μ. περίπου, στην θέση με συντεταγμένες ΕΓΣΑ '87 (Χ: 394102.451, Υ : 4410729.754)

Ως χώρος υποδοχής, προσωρινής καταφυγής, στέγασης και παροχής διοικητικής μέριμνας ορίζεται το δημοτικό σχολείο Στομίου με το προαύλιο, συνολικής επιφάνειας 4.616 τ.μ. περίπου, με συντεταγμένες ΕΓΣΑ '87 (Χ: 391150.212 , Υ:4413740.612). Εναλλακτικά και συμπληρωματικά ως χώρος υποδοχής ορίζεται και το κλειστό γυμναστήριο Αγιάς μαζί με τον περιβάλλοντα χώρο συνολικής επιφάνειας 3.162 τ.μ. περίπου, με συντεταγμένες ΕΓΣΑ '87 (Χ : 393213.637 , Υ : 4396353.703).

Οδοί διαφυγής : Ανάλογα με την εισήγηση του επικεφαλής αξιωματικού του πυροσβεστικού σώματος για την πορεία - κατεύθυνση της πυρκαγιάς και τον διαθέσιμο χρόνο, οι εναλλακτικές διαδρομές που μπορούν να ακολουθηθούν για την διαφυγή των πολιτών είναι:

1. Η διαδρομή δημοτικό σχολείο Καρίτσας – Στόμιο – δημοτικό σχολείο Στομίου, ασφαλοστρωμένος δημοτικός δρόμος με 2 λωρίδες κυκλοφορίας, μέσο πλάτος 6 περίπου μέτρων και μήκος διαδρομής 6,7 χλμ περίπου.
2. Η διαδρομή δημοτικό σχολείο Καρίτσας – επαρχιακός δρόμος προς Κόκκινο Νερό Παράκαμψη Καρίτσας – Στόμιο ή εναλλακτικά Παράκαμψη Καρίτσας – Παραλιακός Άξονας – Αγιάς - κλειστό γυμναστήριο Αγιάς.

Τα μέσα μεταφοράς που διαθέτει ο δήμος Αγιάς για την οργανωμένη προληπτική απομάκρυνση των πολιτών, είναι ένα λεωφορείο 30 θέσεων καθημένων επιβατών και 2 αγροτικά αυτοκίνητα με 2 θέσεις καθημένων επιβατών εντός της καμπίνας.

Ωφελούμενοι του προγράμματος Βοήθεια στο Σπίτι του Δήμου Αγιάς στην Καρίτσα

Α/Α	ΕΠΩΝΥΜΟ	ΟΝΟΜΑ	ΤΟΠΟΣ ΚΑΤΟΙΚΙΑΣ
1	ΜΑΓΑΛΙΟΣ	ΚΩΝ/ΝΟΣ	ΚΑΡΙΤΣΑ ΖΕΙ ΜΕ ΤΟΝ ΓΙΟ ΤΟΥ
2	ΠΑΝΟΥ	ΕΥΑΝΘΙΑ	ΚΑΡΙΤΣΑ ΖΕΙ ΜΟΝΗ ΤΗΣ
3	ΒΑΡΔΑΤΣΙΚΟΥ	ΑΓΓΕΛΙΚΗ	ΚΑΡΙΤΣΑ ΖΕΙ ΜΕ ΤΟΝ ΓΙΟ ΤΗΣ
4	ΦΩΤΙΟΥ	ΜΑΓΔΑΛΗΝΗ	ΚΑΡΙΤΣΑ ΖΕΙ ΜΕ ΤΗΝ ΚΟΡΗ ΤΗΣ



Σχήμα 1: Δημοτικό Σχολείο Καρίτσας_ Ως χώρος αρχικής συγκέντρωσης



Σχήμα 2: Δημοτικό Σχολείο Στομίου_ Ως χώρος υποδοχής



Σχήμα 3: Κλειστό Γυμναστήριο Αγιάς_ Ως χώρος υποδοχής



Σχήμα 4: Η διαδρομή δημοτικό σχολείο Καρίτσας – Στόμιο – δημοτικό σχολείο Στομίου



Σχήμα 5: Η διαδρομή δημοτικό σχολείο Καρίτσας – επαρχιακός δρόμος προς Κόκκινο Νερό Παράκαμψη Καρίτσας – Στόμιο ή εναλλακτικά Παράκαμψη Καρίτσας – Παραλιακός Άξονας – Αγιάς - κλειστό γυμναστήριο Αγιάς

3.2.2 Κατασκηνώσεις & Οικισμός Αγ. Παρασκευής

Ο οικισμός και οι κατασκηνώσεις της Αγίας Παρασκευής της κοινότητας Καρίτσας, σύμφωνα με τις πληροφορίες που παρείχε ο υπάλληλος του ΚΕΠ Στομίου Λάμπρος Αθανασούλας, αποτελεί παραθεριστικό οικισμό ο οποίος κατά τους θερινούς μήνες φτάνει τους 100 φιλοξενούμενους (50 κατασκηνωτές, 10 προσωπικό κάθε βάρδιας και 40 κάτοικοι παραθεριστικών οικιών). Είναι οικισμός εντός δάσους **με συνέχειες της δασικής βλάστησης εντός του οικισμού..**

Ως χώρος αρχικής - προσωρινής συγκέντρωσης των πολιτών για την εν συνέχεια οργανωμένη προληπτική απομάκρυνση τους τμήμα του προαυλίου χώρου των κατασκηνώσεων και της παραλίας μπροστά από τις κατασκηνώσεις συνολικής επιφάνειας 1.100 τ.μ. περίπου, στην θέση με συντεταγμένες ΕΓΣΑ '87 (Χ: 392934.497 , Υ: 4412933.159)

Ως χώρος υποδοχής, προσωρινής καταφυγής, στέγασης και παροχής διοικητικής μέριμνας ορίζεται το δημοτικό σχολείο Στομίου με το προαύλιο, συνολικής επιφάνειας 4.616 τ.μ. περίπου, με συντεταγμένες ΕΓΣΑ '87 (Χ: 391150.212 , Υ:4413740.612).

Οδοί διαφυγής : Ανάλογα με την εισήγηση του επικεφαλής αξιωματικού του πυροσβεστικού σώματος για την πορεία - κατεύθυνση της πυρκαγιάς και τον διαθέσιμο χρόνο, οι εναλλακτικές διαδρομές που μπορούν να ακολουθηθούν για την διαφυγή των πολιτών είναι:

1. Η διαδρομή παραλία Αγίας Παρασκευής – Σχολείο Στομίου, ασφαλτοστρωμένος δημοτικός δρόμος με 2 λωρίδες κυκλοφορίας, μέσο πλάτος 6 περίπου μέτρων και μήκος διαδρομής 2,9 χιλιομέτρων περίπου.
2. Η μετακίνηση των πολιτών μέσω θαλάσσης με σκάφη του λιμενικού και του αλιευτικού συλλόγου.

Τα μέσα μεταφοράς που διαθέτει ο δήμος Αγίας για την οργανωμένη προληπτική απομάκρυνση των πολιτών, είναι ένα λεωφορείο 30 θέσεων καθήμενων επιβατών και 2 αγροτικά αυτοκίνητα με 2 θέσεις καθήμενων επιβατών εντός της καμπίνας.

Ωφελούμενοι του προγράμματος Βοήθεια στο Σπίτι του Δήμου Αγίας στον Οικισμός Αγ. Παρασκευής δεν υπάρχουν.



Σχήμα 1: Παραλία Κατασκηνώσεων και Οικισμού Αγ. Παρασκευής _ Ως χώρος αρχικής συγκέντρωσης



Σχήμα 2: Δημοτικό Σχολείο Στομίου_ Ως χώρος υποδοχής



Σχήμα 3: Η διαδρομή Κατασκηνώσεις Αγ. Παρασκευής – Στόμιο – δημοτικό σχολείο Στομίου

3.2.3 Πλατιά Άμμο

Ο οικισμός της Πλατιάς Άμμου της κοινότητας Καρίτσας σύμφωνα με τις πληροφορίες που παρείχε ο πρόεδρος της Καρίτσας Βασίλειος Τσάκνης, αποτελεί παραθεριστικό οικισμό ο οποίος κατοικείται από 2 μόνιμους κατοίκους τον χειμώνα ενώ κατά τους θερινούς μήνες φτάνει τους 100. Είναι οικισμός εντός δάσους με **συνέχειες της δασικής βλάστησης εντός του οικισμού.**

Ως χώρος αρχικής - προσωρινής συγκέντρωσης των πολιτών για την εν συνέχεια οργανωμένη προληπτική απομάκρυνση τους ορίζεται τμήμα της παραλίας του συνολικής επιφάνειας 4,690 τ.μ. περίπου, στην θέση με συντεταγμένες ΕΓΣΑ '87 (Χ:395786.578 , Υ : 4410538.433)

Ως χώρος υποδοχής, προσωρινής καταφυγής, στέγασης και παροχής διοικητικής μέριμνας ορίζεται το δημοτικό σχολείο Στομίου με το προαύλιο, συνολικής επιφάνειας 4.616 τ.μ. περίπου, με συντεταγμένες ΕΓΣΑ '87 (Χ: 391150.212 , Υ:4413740.612). Εναλλακτικά και συμπληρωματικά ως χώρος υποδοχής ορίζεται και το κλειστό γυμναστήριο Αγιάς μαζί με τον περιβάλλοντα χώρο συνολικής επιφάνειας 3.162 τ.μ. περίπου, με συντεταγμένες ΕΓΣΑ '87 (Χ : 393213.637 , Υ : 4396353.703).

Οδοί διαφυγής : Ανάλογα με την εισήγηση του επικεφαλής αξιωματικού του πυροσβεστικού σώματος για την πορεία - κατεύθυνση της πυρκαγιάς και τον διαθέσιμο χρόνο, οι εναλλακτικές διαδρομές που μπορούν να ακολουθηθούν για την διαφυγή των πολιτών είναι:

1. **Η διαδρομή παραλία Πλατιάς Άμμου – Παραλιακός Άξονας - Στομιο – δημοτικό σχολείο Στομίου**, ασφαλτοστρωμένος δημοτικός δρόμος με 2 λωρίδες κυκλοφορίας, μέσο πλάτος 6 περίπου μέτρων και μήκος διαδρομής 8,7 χλμ περίπου.
2. Η διαδρομή **παραλία Πλατιάς Άμμου – Παραλιακός Άξονας – Αγιά** - κλειστό γυμναστήριο Αγιάς.
3. Η **μετακίνηση των πολιτών μέσω θαλάσσης με σκάφη του λιμενικού και του αλιευτικού συλλόγου.**

Τα μέσα μεταφοράς που διαθέτει ο δήμος Αγιάς για την οργανωμένη προληπτική απομάκρυνση των πολιτών, είναι ένα λεωφορείο 30 θέσεων καθημένων επιβατών και 2 αγροτικά αυτοκίνητα με 2 θέσεις καθημένων επιβατών εντός της καμπίνας.

Ωφελούμενοι του προγράμματος Βοήθεια στο Σπίτι του Δήμου Αγιάς στην Πλατιά Άμμο δεν υπάρχουν.



Σχήμα 1: Παραλία Πλατιά Άμμος_ Ως χώρος αρχικής συγκέντρωσης



Σχήμα 2: Δημοτικό Σχολείο Στομίου_ Ως χώρος υποδοχής



Σχήμα 3: Κλειστό Γυμναστήριο Αγιάς_ Ως χώρος υποδοχής



Σχήμα 4: Η διαδρομή Πλατιά Άμμο – Στόμιο – δημοτικό σχολείο Στομίου



Σχήμα 5: Η διαδρομή Πλατιά Άμμο – Αγιά – Κλειστό Γυμναστήριο Αγιάς

3.2.4 Κόκκινο Νερό

Ο οικισμός Κόκκινο Νερό της κοινότητας Καρίτσας σύμφωνα με τις πληροφορίες που παρείχε ο πρόεδρος της Καρίτσας Βασίλειος Τσάκνης, αποτελεί παραθεριστικό οικισμό ο οποίος κατοικείται από 20 μόνιμους κατοίκους τον χειμώνα ενώ κατά τους θερινούς μήνες φτάνει τους 500. Είναι οικισμός εντός δάσους με **συνέχειες της δασικής βλάστησης εντός του οικισμού.**

Ως χώρος αρχικής - προσωρινής συγκέντρωσης των πολιτών για την εν συνέχεια οργανωμένη προληπτική απομάκρυνση τους ορίζεται ο κοινόχρηστος χώρος μπροστά από το Ξενοδοχείο 'Χλιδή' συνολικής επιφάνειας 4,370 τ.μ. περίπου, στην θέση με συντεταγμένες ΕΓΣΑ '87 (Χ: 396848,394, Υ: 4409735,271)

Ως χώρος υποδοχής, προσωρινής καταφυγής, στέγασης και παροχής διοικητικής μέριμνας ορίζεται το δημοτικό σχολείο Στομίου με το προαύλιο, συνολικής επιφάνειας 4.616 τ.μ. περίπου, με συντεταγμένες ΕΓΣΑ '87 (Χ: 391150.212 , Υ:4413740.612). Εναλλακτικά και συμπληρωματικά ως χώρος υποδοχής ορίζεται και το κλειστό γυμναστήριο Αγιάς μαζί με τον περιβάλλοντα χώρο συνολικής επιφάνειας 3.162 τ.μ. περίπου, με συντεταγμένες ΕΓΣΑ '87 (Χ : 393213.637 , Υ : 4396353.703).

Οδοί διαφυγής : Ανάλογα με την εισήγηση του επικεφαλής αξιωματικού του πυροσβεστικού σώματος για την πορεία - κατεύθυνση της πυρκαγιάς και τον διαθέσιμο χρόνο, οι εναλλακτικές διαδρομές που μπορούν να ακολουθηθούν για την διαφυγή των πολιτών είναι:

1. **Η διαδρομή Κόκκινο Νερό – Παραλιακός Άξονας - Στομιο – δημοτικό σχολείο Στομίου**, ασφαλτοστρωμένος δρόμος με 2 λωρίδες κυκλοφορίας, μέσο πλάτος 6 περίπου μέτρων και μήκος διαδρομής 10 χλμ περίπου.
2. **Η διαδρομή Κόκκινο Νερό – Παραλιακός Άξονας – Αγιά - κλειστό γυμναστήριο Αγιάς** ασφαλτοστρωμένος δρόμος με 2 λωρίδες κυκλοφορίας, μέσο πλάτος 6 περίπου μέτρων και μήκος διαδρομής 30 χλμ περίπου.
3. **Η μετακίνηση των πολιτών μέσω θαλάσσης με σκάφη του λιμενικού και του αλιευτικού συλλόγου.**

Τα μέσα μεταφοράς που διαθέτει ο δήμος Αγιάς για την οργανωμένη προληπτική απομάκρυνση των πολιτών, είναι ένα λεωφορείο 30 θέσεων καθημένων επιβατών και 2 αγροτικά αυτοκίνητα με 2 θέσεις καθημένων επιβατών εντός της καμπίνας.

Ωφελούμενοι του προγράμματος Βοήθεια στο Σπίτι του Δήμου Αγιάς στο Κόκκινο Νερό δεν υπάρχουν.



Σχήμα 1: Κοινόχρηστος Χώρος στο Κόκκινο Νερό μπροστά από το Ξενοδοχείο 'Χλιδή'_ Ως χώρος αρχικής συγκέντρωσης



Σχήμα 2: Δημοτικό Σχολείο Στομίου_ Ως χώρος υποδοχής



Σχήμα 3: Κλειστό Γυμναστήριο Αγιάς_ Ως χώρος υποδοχής



Σχήμα 4: Η διαδρομή Κόκκino Νερό – Στόμιο – δημοτικό σχολείο Στομίου

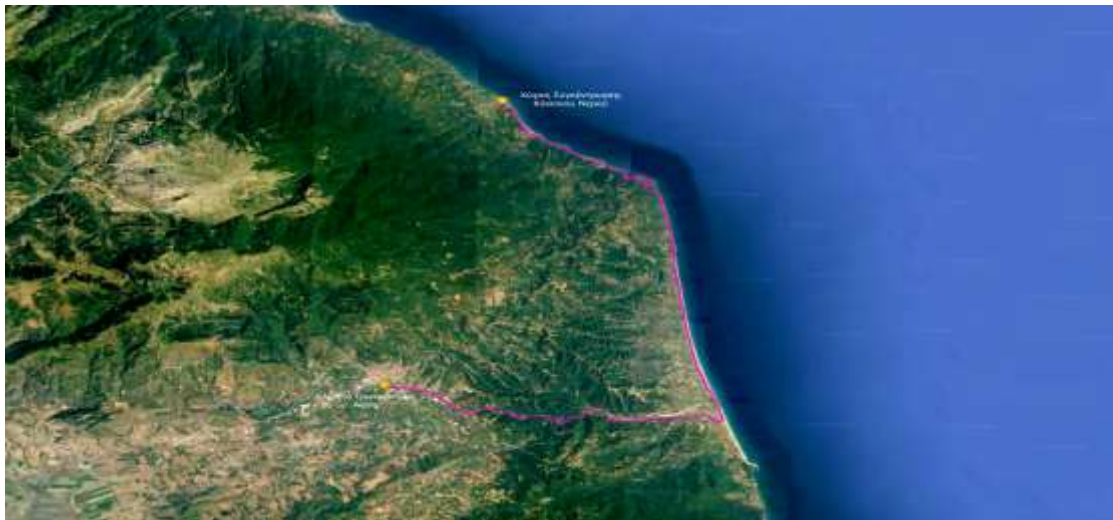

Σχήμα 5: Η διαδρομή Πλατιά Αμμο – Αγιά – Κλειστό Γυμναστήριο Αγιάς

3.2.5 Μελιβοία

Η κοινότητα Μελιβοίας της ΔΕ Μελιβοίας του Δ. Αγιάς, σύμφωνα με τις πληροφορίες που παρείχε ο αντιδήμαρχος Ευάγγελος Κρανιώτης, κατοικείται από 800 μόνιμους κατοίκους ενώ κατά τους θερινούς μήνες φτάνει τους 1.000 . Είναι ορεινός οικισμός εντός δάσους με **συνέχειες της δασικής βλάστησης εντός του οικισμού.**

Ως χώρος αρχικής - προσωρινής συγκέντρωσης των πολιτών για την εν συνέχεια οργανωμένη προληπτική απομάκρυνση τους ορίζεται το δημοτικό σχολείο του χωριού μαζί με τον περιβάλλοντα χώρο συνολικής επιφάνειας 2.532 τ.μ. περίπου, στην θέση με συντεταγμένες ΕΓΣΑ '87 (Χ: 396868.129 , Υ: 4400634.408).

Ως χώρος υποδοχής, προσωρινής καταφυγής, στέγασης και παροχής διοικητικής μέριμνας ορίζεται το ΚΕΠ Βελίκας και του δημοτικού αναψυκτήριου, συνολικής επιφάνειας 7.700 τ.μ. περίπου, με συντεταγμένες ΕΓΣΑ '87 (Χ: 402203.806 , Υ: 4401104.434). Εναλλακτικά και συμπληρωματικά ως χώρος υποδοχής ορίζεται και το κλειστό γυμναστήριο Αγιάς μαζί με τον περιβάλλοντα χώρο συνολικής επιφάνειας 3.162 τ.μ. περίπου, με συντεταγμένες ΕΓΣΑ '87 (Χ : 393213.637 , Υ : 4396353.703).

Οδοί διαφυγής : Ανάλογα με την εισήγηση του επικεφαλής αξιωματικού του πυροσβεστικού σώματος για την πορεία - κατεύθυνση της πυρκαγιάς και τον διαθέσιμο χρόνο, οι εναλλακτικές διαδρομές που μπορούν να ακολουθηθούν για την διαφυγή των πολιτών είναι:

1. **Η διαδρομή Δημοτικό σχολείο Μελιβοίας-χώρος ΚΕΠ και δημοτικού αναψυκτήριου Βελίκας,** ασφαλοστρωμένος δημοτικός δρόμος με δύο λωρίδες κυκλοφορίας, μέσο πλάτος 6 περίπου μέτρων και μήκος διαδρομής 8,57 χιλιομέτρων περίπου.
2. **Η διαδρομή Χώρος σχολείου Μελιβοίας-κλειστό γυμναστήριο Αγιάς,** ασφαλοστρωμένος δημοτικός δρόμος με 2 λωρίδες κυκλοφορίας, μέσο πλάτος 6 περίπου μέτρων και μήκος διαδρομής 9,72 χλμ περίπου.

Τα μέσα μεταφοράς που διαθέτει ο δήμος Αγιάς για την οργανωμένη προληπτική απομάκρυνση των πολιτών, είναι ένα λεωφορείο 30 θέσεων καθημένων επιβατών και 2 αγροτικά αυτοκίνητα με 2 θέσεις καθημένων επιβατών εντός της καμπίνας.

Ωφελούμενοι του προγράμματος Βοήθεια στο Σπίτι του Δήμου Αγιάς στην Μελιβοία:

ΕΠΩΝΥΜΟ	ΟΝΟΜΑ	ΔΙΕΥΘΥΝΣΗ	ΤΗΛΕΦΩΝΟ	ΠΑΡΑΤΗΡΗΣΕΙΣ
ΜΠΑΓΙΑ	ΕΛΕΥΘΕΡΙΑ	ΜΕΛΙΒΟΙΑ	6948899876	1 ΑΤΟΜΟ
ΚΑΛΑΓΙΑ	ΕΛΕΥΘΕΡΙΑ	ΜΕΛΙΒΟΙΑ	24940 31-370/ 24940 56-919	1 ΑΤΟΜΟ (Μένει και στη Βελίκα)
ΠΟΤΟΥ	ΑΝΔΡΟΜΑΧΗ	ΜΕΛΙΒΟΙΑ	24940 31-265/ 6938477232	1 ΑΤΟΜΟ (Μένει και στο Κόκκινο Νερό)
ΠΑΠΑΣΤΕΦΑΝΟΥ	ΑΝΤΩΝΙΑ	ΜΕΛΙΒΟΙΑ	6978235759	1 ΑΤΟΜΟ
ΣΤΑΪΟΣ	ΑΘΑΝΑΣΙΟΣ	ΜΕΛΙΒΟΙΑ	6978860150	4 ΑΤΟΜΑ
ΠΑΠΑΡΙΖΟΥ	ΑΝΤΩΝΙΑ	ΜΕΛΙΒΟΙΑ	24940 31-298	1 ΑΤΟΜΟ
ΒΑΛΑΡΗΣ	ΧΡΗΣΤΟΣ	ΜΕΛΙΒΟΙΑ	24940 31-025	1 ΑΤΟΜΟ
ΜΙΧΑΗΛ	ΖΩΗ	ΜΕΛΙΒΟΙΑ	24940 31-218	1 ΑΤΟΜΟ
ΠΑΠΑΡΙΖΟΥ	ΚΑΤΙΝΑ	ΜΕΛΙΒΟΙΑ	24940 31-174	1 ΑΤΟΜΟ
ΚΕΛΑΡΗΣ	ΣΠΥΡΟΣ	ΜΕΛΙΒΟΙΑ	6978258611	1 ΑΤΟΜΟ

ΑΝΔΡΙΤΣΙΟΥ	ΧΡΥΣΟΥΛΑ	ΜΕΛΙΒΟΙΑ	24940 31-323	2 ΑΤΟΜΑ
ΤΣΙΑΡΑΣ	ΣΤΕΦΑΝΟΣ	ΜΕΛΙΒΟΙΑ		1 ΑΤΟΜΟ
ΠΟΤΟΥ	ΜΑΡΙΑ	ΜΕΛΙΒΟΙΑ		1 ΑΤΟΜΟ
ΜΠΛΕΤΣΑ	ΣΤΑΥΡΟΥΛΑ	ΜΕΛΙΒΟΙΑ	24940 31-534	3 ΑΤΟΜΑ
ΡΗΓΑΣ	ΙΩΑΝΝΗΣ	ΜΕΛΙΒΟΙΑ		6946621786 2 ΑΤΟΜΑ
ΤΣΙΑΡΑ	ΠΟΛΥΞΕΝΗ	ΜΕΛΙΒΟΙΑ		6975750989 1 ΑΤΟΜΟ
ΤΣΑΓΚΑΛΗ	ΑΝΤΩΝΙΑ	ΜΕΛΙΒΟΙΑ	24940 31-096	1 ΑΤΟΜΟ
ΓΑΛΑΝΟΥΛΗΣ	ΑΠΟΣΤΟΛΟΣ	ΜΕΛΙΒΟΙΑ		6972362643 2 ΑΤΟΜΑ
ΑΝΔΡΙΤΣΙΟΥ	ΠΙΠΙΤΣΑ	ΜΕΛΙΒΟΙΑ		6974680981 2 ΑΤΟΜΑ
ΖΙΟΥΡΚΑ	ΜΑΡΙΑ	ΜΕΛΙΒΟΙΑ		6988558827 1 ΑΤΟΜΟ
ΚΑΛΥΒΑΣ	ΣΠΥΡΟΣ	ΜΕΛΙΒΟΙΑ		6978063075 4 ΑΤΟΜΑ
ΜΠΟΥΖΟΥΚΗ ΣΤΕΡΓΙΑΝΝΟΠΟΥΛ ΟΥ	ΜΑΡΙΑ	ΜΕΛΙΒΟΙΑ	24940 31-475	3 ΑΤΟΜΑ
ΡΗΓΑ	ΕΛΛΑΣ	ΜΕΛΙΒΟΙΑ		6980605421 3 ΑΤΟΜΑ
ΡΑΙΠΤΗΣ	ΦΡΟΣΩ	ΜΕΛΙΒΟΙΑ		6983045153 1 ΑΤΟΜΟ
ΡΑΙΠΤΗΣ	ΘΕΟΔΩΡΟΣ	ΜΕΛΙΒΟΙΑ		6985773236 1 ΑΤΟΜΟ
ΠΕΝΙΚΗΣ	ΒΑΣΙΛΗΣ	ΜΕΛΙΒΟΙΑ		6979443468 1 ΑΤΟΜΟ
ΒΟΥΡΤΟΥΡΑΣ	ΙΩΑΝΝΗΣ	ΜΕΛΙΒΟΙΑ		6989819481 1 ΑΤΟΜΟ
ΓΑΛΛΙΩΤΑ	ΕΥΑΝΘΙΑ	ΜΕΛΙΒΟΙΑ	24940 31-415	1 ΑΤΟΜΟ
ΑΔΑΜΟΥΛΗ	ΜΑΡΙΑ	ΜΕΛΙΒΟΙΑ		2 ΑΤΟΜΑ



Σχήμα 1: Δημοτικό Σχολείο Μελιβοίας_ Ως χώρος αρχικής συγκέντρωσης

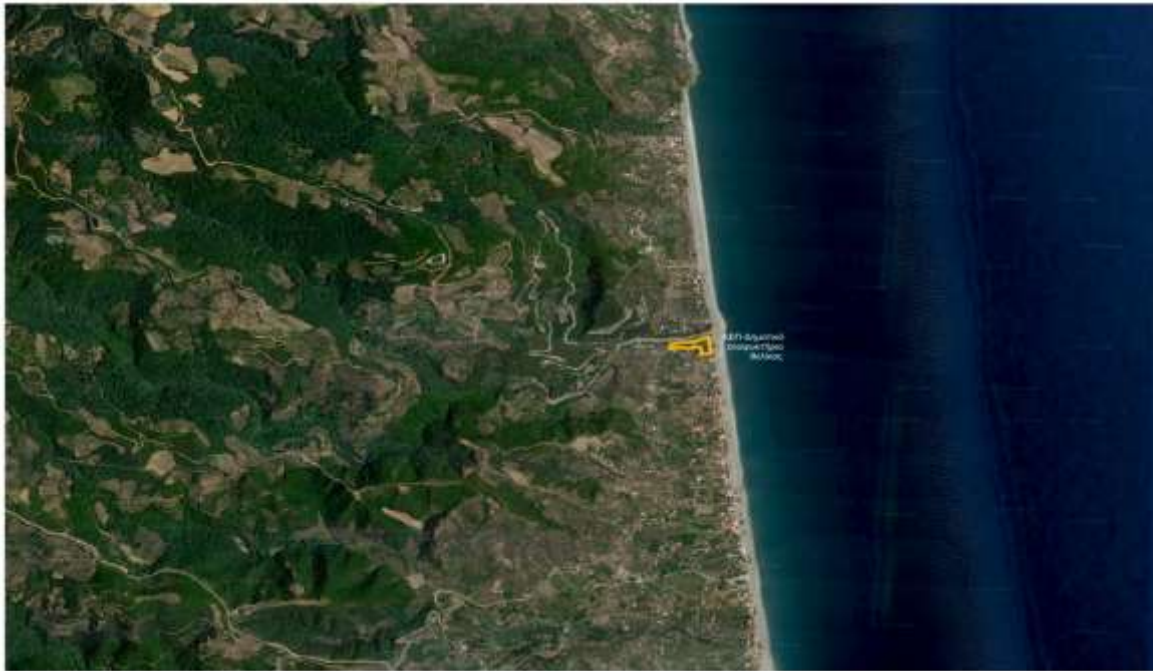

Σχήμα 2: ΚΕΠ Βελίκας & Δημοτικό Αναψυκτήριο_ Ως χώρος υποδοχής



Σχήμα 3: Κλειστό Γυμναστήριο Αγίας_ Ως χώρος υποδοχής



Σχήμα 4: Η διαδρομή δημοτικό σχολείο Μελιβόιας – ΚΕΠ Βελίκας



Σχήμα 5: Η διαδρομή δημοτικό σχολείο Μελιβόιας – Αγία - κλειστό γυμναστήριο Αγιάς

3.2.6 Κουτσουπιά

Ο οικισμός της Κουτσουπιάς της κοινότητας Μελιβοΐας του Δ. Αγιάς σύμφωνα με τις πληροφορίες που παρείχε ο αντιδήμαρχος Ευάγγελος Κρασιώτης, αποτελεί παραθεριστικό οικισμό ο οποίος κατοικείται από 20 μόνιμους κατοίκους τον χειμώνα ενώ κατά τους θερινούς μήνες φτάνει τους 300. Είναι οικισμός εντός δάσους με **συνέχειες της δασικής βλάστησης εντός του οικισμού.**

Ως χώρος αρχικής - προσωρινής συγκέντρωσης των πολιτών για την εν συνέχεια οργανωμένη προληπτική απομάκρυνση τους ορίζεται τμήμα της παραλίας συνολικής επιφάνειας 3,617 τ.μ. περίπου, στην θέση ανάμεσα από τα καταστήματα στην παραλία 'Αιώρα' και 'Γιαλός' με συντεταγμένες ΕΓΣΑ '87 (X: 397648,929, Y : 4408366,624)

Ως χώρος υποδοχής, προσωρινής καταφυγής, στέγασης και παροχής διοικητικής μέριμνας ορίζεται το δημοτικό σχολείο Στομίου με το προαύλιο, συνολικής επιφάνειας 4.616 τ.μ. περίπου, με συντεταγμένες ΕΓΣΑ '87 (X: 391150.212 , Y:4413740.612). Εναλλακτικά και συμπληρωματικά ως χώρος υποδοχής ορίζεται και το κλειστό γυμναστήριο Αγιάς μαζί με τον περιβάλλοντα χώρο συνολικής επιφάνειας 3.162 τ.μ. περίπου, με συντεταγμένες ΕΓΣΑ '87 (X : 393213.637 , Y : 4396353.703).

Οδοί διαφυγής : Ανάλογα με την εισήγηση του επικεφαλής αξιωματικού του πυροσβεστικού σώματος για την πορεία - κατεύθυνση της πυρκαγιάς και τον διαθέσιμο χρόνο, οι εναλλακτικές διαδρομές που μπορούν να ακολουθηθούν για την διαφυγή των πολιτών είναι:

1. **Η διαδρομή παραλία Κουτσουπιάς – Παραλιακός Άξονας - Στομιο – δημοτικό σχολείο Στομίου**, ασφαλτοστρωμένος επαρχιακός δρόμος με 2 λωρίδες κυκλοφορίας, μέσο πλάτος 6 περίπου μέτρων και μήκος διαδρομής 12 χλμ περίπου.
2. **Η διαδρομή παραλία Κουτσουπιά – Παραλιακός Άξονας – Αγιά - κλειστό γυμναστήριο Αγιάς** ασφαλτοστρωμένος επαρχιακός δρόμος με 2 λωρίδες κυκλοφορίας, μέσο πλάτος 6 περίπου μέτρων και μήκος διαδρομής 22 χλμ περίπου.

Τα μέσα μεταφοράς που διαθέτει ο δήμος Αγιάς για την οργανωμένη προληπτική απομάκρυνση των πολιτών, είναι ένα λεωφορείο 30 θέσεων καθημένων επιβατών και 2 αγροτικά αυτοκίνητα με 2 θέσεις καθημένων επιβατών εντός της καμπίνας.

Ωφελούμενοι του προγράμματος Βοήθεια στο Σπίτι του Δήμου Αγιάς στην Κουτσουπιά δεν υπάρχουν.



Σχήμα 1: Παραλία Κουτσουπιάς_ Ως χώρος αρχικής συγκέντρωσης



Σχήμα 2: Δημοτικό Σχολείο Στομίου_ Ως χώρος υποδοχής



Σχήμα 3: Κλειστό Γυμναστήριο Αγιάς_ Ως χώρος υποδοχής



Σχήμα 4: Η διαδρομή Κουτσουπιά – Δημοτικό Σχολείο Στομίου

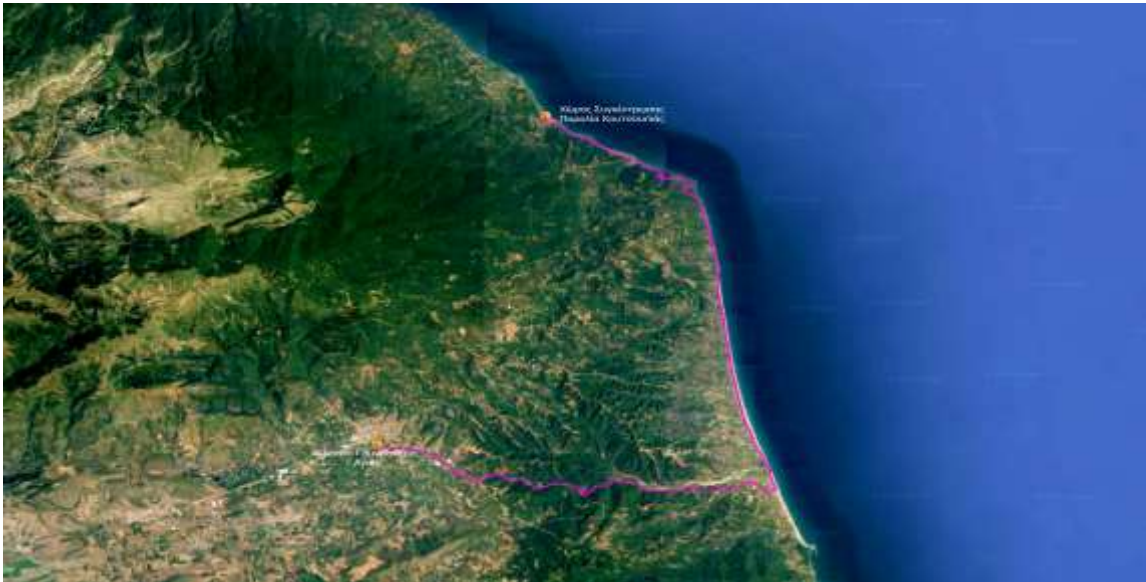

Σχήμα 5: Η διαδρομή Παραλία Κουτσουπιάς – Αγία - κλειστό γυμναστήριο Αγίας

3.2.7 Παλιουριά

Ο οικισμός της Παλιουριάς της κοινότητας Μελιβοίας του Δ. Αγιάς σύμφωνα με τις πληροφορίες που παρείχε ο αντιδήμαρχος Ευάγγελος Κρασιώτης, αποτελεί παραθεριστικό οικισμό ο οποίος κατοικείται από 15 μόνιμους κατοίκους τον χειμώνα ενώ κατά τους θερινούς μήνες φτάνει τους 250. Είναι οικισμός εντός δάσους με **συνέχειες της δασικής βλάστησης εντός του οικισμού.**

Ως χώρος αρχικής - προσωρινής συγκέντρωσης των πολιτών για την εν συνέχεια οργανωμένη προληπτική απομάκρυνση τους ορίζεται τμήμα δημοτικής έκτασης συνολικής επιφάνειας 963τ.μ. περίπου, στην θέση 'Κάρνα' δίπλα στην γέφυρα της Παλιουριάς με συντεταγμένες ΕΓΣΑ '87 (Χ:399891,805 , Υ: 4406751,190)

Ως χώρος υποδοχής, προσωρινής καταφυγής, στέγασης και παροχής διοικητικής μέριμνας ορίζεται το δημοτικό σχολείο Στομίου με το προαύλιο, συνολικής επιφάνειας 4.616 τ.μ. περίπου, με συντεταγμένες ΕΓΣΑ '87 (Χ: 391150.212 , Υ:4413740.612). Εναλλακτικά και συμπληρωματικά ως χώρος υποδοχής ορίζεται και το κλειστό γυμναστήριο Αγιάς μαζί με τον περιβάλλοντα χώρο συνολικής επιφάνειας 3.162 τ.μ. περίπου, με συντεταγμένες ΕΓΣΑ '87 (Χ: 393213.637 , Υ: 4396353.703).

Οδοί διαφυγής : Ανάλογα με την εισήγηση του επικεφαλής αξιωματικού του πυροσβεστικού σώματος για την πορεία - κατεύθυνση της πυρκαγιάς και τον διαθέσιμο χρόνο, οι εναλλακτικές διαδρομές που μπορούν να ακολουθηθούν για την διαφυγή των πολιτών είναι:

1. **Η διαδρομή Γέφυρα Παλιουριάς – Παραλιακός Άξονας - Στομιο – δημοτικό σχολείο Στομίου**, ασφαλτοστρωμένος επαρχιακός δρόμος με 2 λωρίδες κυκλοφορίας, μέσο πλάτος 6 περίπου μέτρων και μήκος διαδρομής 13 χλμ περίπου.
2. **Η διαδρομή Γέφυρα Παλιουριάς – Παραλιακός Άξονας – Αγιά - κλειστό γυμναστήριο Αγιάς** ασφαλτοστρωμένος επαρχιακός δρόμος με 2 λωρίδες κυκλοφορίας, μέσο πλάτος 6 περίπου μέτρων και μήκος διαδρομής 21 χλμ περίπου.

Τα μέσα μεταφοράς που διαθέτει ο δήμος Αγιάς για την οργανωμένη προληπτική απομάκρυνση των πολιτών, είναι ένα λεωφορείο 30 θέσεων καθημένων επιβατών και 2 αγροτικά αυτοκίνητα με 2 θέσεις καθημένων επιβατών εντός της καμπίνας.

Ωφελούμενοι του προγράμματος Βοήθεια στο Σπίτι του Δήμου Αγιάς στην Παλιουριά δεν υπάρχουν.



Σχήμα 1: Γέφυρα Παλιουριάς_ Ως χώρος αρχικής συγκέντρωσης



Σχήμα 2: Δημοτικό Σχολείο Στομίου_ Ως χώρος υποδοχής



Σχήμα 3: Κλειστό Γυμναστήριο Αγιάς_ Ως χώρος υποδοχής



Σχήμα 4: Η διαδρομή Παλιουριά – Δημοτικό Σχολείο Στομίου

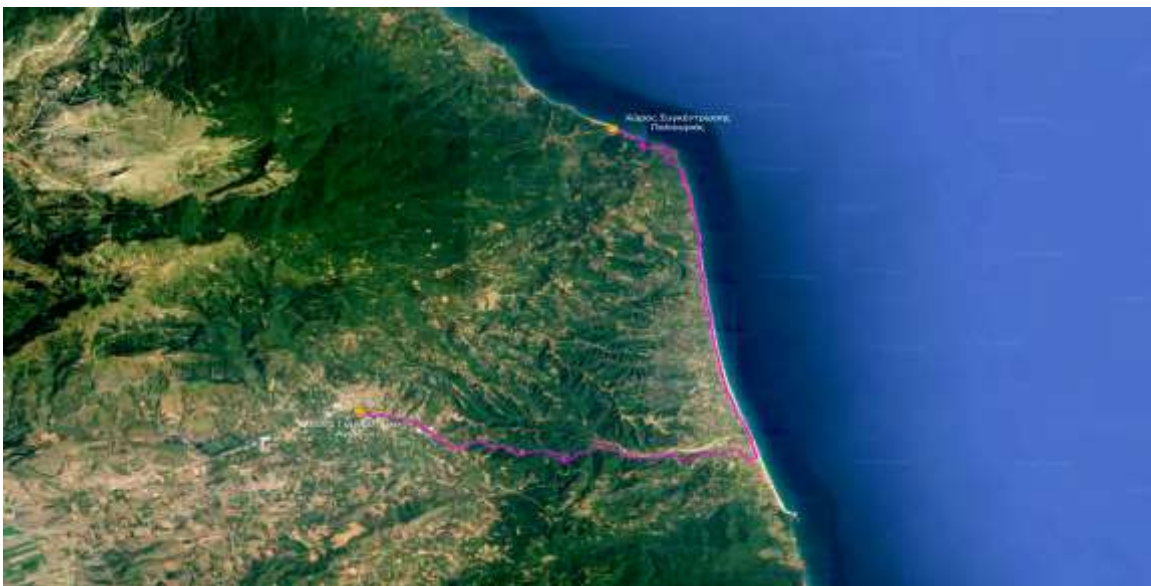

Σχήμα 5: Η διαδρομή Γέφυρα Παλιουριάς – Αγιά - κλειστό γυμναστήριο Αγιάς

3.2.8 Καστριά

Ο οικισμός Καστριά στην Βελίκα της κοινότητας Μελιβοίας του Δ. Αγιάς σύμφωνα με τις πληροφορίες που παρείχε ο αντιδήμαρχος Ευάγγελος Κρασιώτης, αποτελεί παραθεριστικό οικισμό ο οποίος κατοικείται από 15 μόνιμους κατοίκους τον χειμώνα ενώ κατά τους θερινούς μήνες φτάνει τους 200. Είναι οικισμός εντός δάσους με **συνέχειες της δασικής βλάστησης εντός του οικισμού.**

Ως χώρος αρχικής - προσωρινής συγκέντρωσης των πολιτών για την εν συνέχεια οργανωμένη προληπτική απομάκρυνση τους ορίζονται δυο τμήματα εφραπτόμενα με το επαρχιακό δίκτυο στις θέσεις 'Αντλιοστάσιο' και 'Βραχάκια – κάβος' συνολικής επιφάνειας 196τ.μ. και 218τ.μ. περίπου, με συντεταγμένες ΕΓΣΑ '87 (Χ: 402086,024, Υ: 4403335,218) & (Χ: 402194,588, Υ: 4402639,183) αντίστοιχα.

Ως χώρος υποδοχής, προσωρινής καταφυγής, στέγασης και παροχής διοικητικής μέριμνας ορίζεται το δημοτικό σχολείο Στομίου με το προαύλιο, συνολικής επιφάνειας 4.616 τ.μ. περίπου, με συντεταγμένες ΕΓΣΑ '87 (Χ: 391150.212 , Υ:4413740.612). Εναλλακτικά και συμπληρωματικά ως χώρος υποδοχής ορίζεται και το κλειστό γυμναστήριο Αγιάς μαζί με τον περιβάλλοντα χώρο συνολικής επιφάνειας 3.162 τ.μ. περίπου, με συντεταγμένες ΕΓΣΑ '87 (Χ: 393213.637 , Υ: 4396353.703).

Οδοί διαφυγής : Ανάλογα με την εισήγηση του επικεφαλής αξιωματικού του πυροσβεστικού σώματος για την πορεία - κατεύθυνση της πυρκαγιάς και τον διαθέσιμο χρόνο, οι εναλλακτικές διαδρομές που μπορούν να ακολουθηθούν για την διαφυγή των πολιτών είναι:

1. **Η διαδρομή Καστριά Βελίκας – Παραλιακός Άξονας - Στόμιο – δημοτικό σχολείο Στομίου**, ασφαλτοστρωμένος επαρχιακός δρόμος με 2 λωρίδες κυκλοφορίας, μέσο πλάτος 6 περίπου μέτρων και μήκος διαδρομής 22 χλμ περίπου.
2. **Η διαδρομή Καστριά Βελίκας – Παραλιακός Άξονας – Αγιά - κλειστό γυμναστήριο Αγιάς** ασφαλτοστρωμένος επαρχιακός δρόμος με 2 λωρίδες κυκλοφορίας, μέσο πλάτος 6 περίπου μέτρων και μήκος διαδρομής 17 χλμ περίπου.

Τα μέσα μεταφοράς που διαθέτει ο δήμος Αγιάς για την οργανωμένη προληπτική απομάκρυνση των πολιτών, είναι ένα λεωφορείο 30 θέσεων καθημένων επιβατών και 2 αγροτικά αυτοκίνητα με 2 θέσεις καθημένων επιβατών εντός της καμπίνας.

Ωφελούμενοι του προγράμματος Βοήθεια στο Σπίτι του Δήμου Αγιάς στον οικισμό Καστριά δεν υπάρχουν.



Σχήμα 1: 'Αντλιοστάσιο' και 'Βραχάκια – κάβος' στα Καστριά Βελίκας _ Ως χώρος αρχικής συγκέντρωσης



Σχήμα 2: Δημοτικό Σχολείο Στομίου_ Ως χώρος υποδοχής



Σχήμα 3: Κλειστό Γυμναστήριο Αγίας_ Ως χώρος υποδοχής



Σχήμα 4: Η διαδρομή Καστριά Βελίκας – Δημοτικό Σχολείο Στομίου

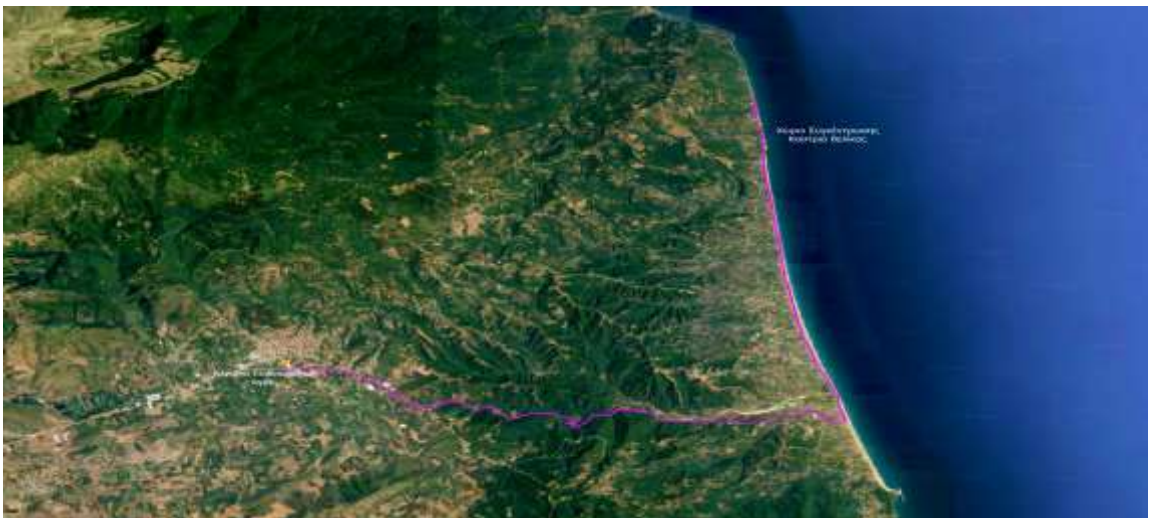

Σχήμα 5: Η διαδρομή Καστριά Βελίκας – Αγία - κλειστό γυμναστήριο Αγίας

3.2.9 Άνω Σωτηρίτσα

Ο οικισμός Άνω Σωτηρίτσας της Κοινότητας Σωτηρίτσας της ΔΕ Μελιβοΐας του Δ. Αγιάς, σύμφωνα με τις πληροφορίες που παρείχε ο πρόεδρος της Βασίλης Λέτσιος, κατοικείται από 10 μόνιμους κατοίκους ενώ κατά τους θερινούς μήνες φτάνει τους 100 κατοίκους. Είναι ορεινός οικισμός εντός δάσους με **συνέχειες της δασικής βλάστησης εντός του οικισμού.**

Ως χώρος αρχικής - προσωρινής συγκέντρωσης των πολιτών για την εν συνέχεια οργανωμένη προληπτική απομάκρυνση τους ορίζεται το δημοτικό σχολείο του χωριού μαζί με τον περιβάλλοντα χώρο συνολικής επιφάνειας 707τ.μ. περίπου, στην θέση με συντεταγμένες ΕΓΣΑ '87 (Χ: 396868.129 , Υ: 4400634.408).

Ως χώρος υποδοχής, προσωρινής καταφυγής, στέγασης και παροχής διοικητικής μέριμνας ορίζεται το ΚΕΠ Βελίκας και του δημοτικού αναψυκτήριου, συνολικής επιφάνειας 7.700 τ.μ. περίπου, με συντεταγμένες ΕΓΣΑ '87 (Χ: 402203.806 , Υ: 4401104.434). Εναλλακτικά και συμπληρωματικά ως χώρος υποδοχής ορίζεται και το κλειστό γυμναστήριο Αγιάς μαζί με τον περιβάλλοντα χώρο συνολικής επιφάνειας 3.162 τ.μ. περίπου, με συντεταγμένες ΕΓΣΑ '87 (Χ : 397577.460 , Υ : 4399399.383).

Οδοί διαφυγής : Ανάλογα με την εισήγηση του επικεφαλής αξιωματικού του πυροσβεστικού σώματος για την πορεία - κατεύθυνση της πυρκαγιάς και τον διαθέσιμο χρόνο, οι εναλλακτικές διαδρομές που μπορούν να ακολουθηθούν για την διαφυγή των πολιτών είναι:

1. **Η διαδρομή Δημοτικό σχολείο Άνω Σωτηρίτσας - χώρος ΚΕΠ και δημοτικού αναψυκτήριου Βελίκας,** ασφαλτοστρωμένος δημοτικός δρόμος με δύο λωρίδες κυκλοφορίας, μέσο πλάτος 6 περίπου μέτρων και μήκος διαδρομής 9 χιλιομέτρων περίπου.

2. **Η διαδρομή Δημοτικό σχολείο Άνω Σωτηρίτσας – Αγιά - κλειστό γυμναστήριο Αγιάς,** ασφαλτοστρωμένος δημοτικός δρόμος με 2 λωρίδες κυκλοφορίας, μέσο πλάτος 6 περίπου μέτρων και μήκος διαδρομής 7 χλμ περίπου.

Τα μέσα μεταφοράς που διαθέτει ο δήμος Αγιάς για την οργανωμένη προληπτική απομάκρυνση των πολιτών, είναι ένα λεωφορείο 30 θέσεων καθήμενων επιβατών και 2 αγροτικά αυτοκίνητα με 2 θέσεις καθήμενων επιβατών εντός της καμπίνας.

Ωφελούμενοι του προγράμματος Βοήθεια στο Σπίτι του Δήμου Αγιάς στην Άνω Σωτηρίτσα:

ΕΠΩΝΥΜΟ	ΟΝΟΜΑ	ΔΙΕΥΘΥΝΣΗ	ΤΗΛΕΦΩΝΟ	ΠΑΡΑΤΗΡΗΣΕΙΣ
ΓΚΛΕΤΟΣ	ΘΩΜΑΣ	ΑΝ.ΣΩΤΗΡΙΤΣΑ	6979443468	1 ΑΤΟΜΟ
ΒΛΑΧΟΥ	ΑΡΕΤΗ	ΑΝ.ΣΩΤΗΡΙΤΣΑ	6987387930	2 ΑΤΟΜΑ



Σχήμα 1: Δημοτικό Σχολείο Άνω Σωτηρίτσας _ Ως χώρος αρχικής συγκέντρωσης

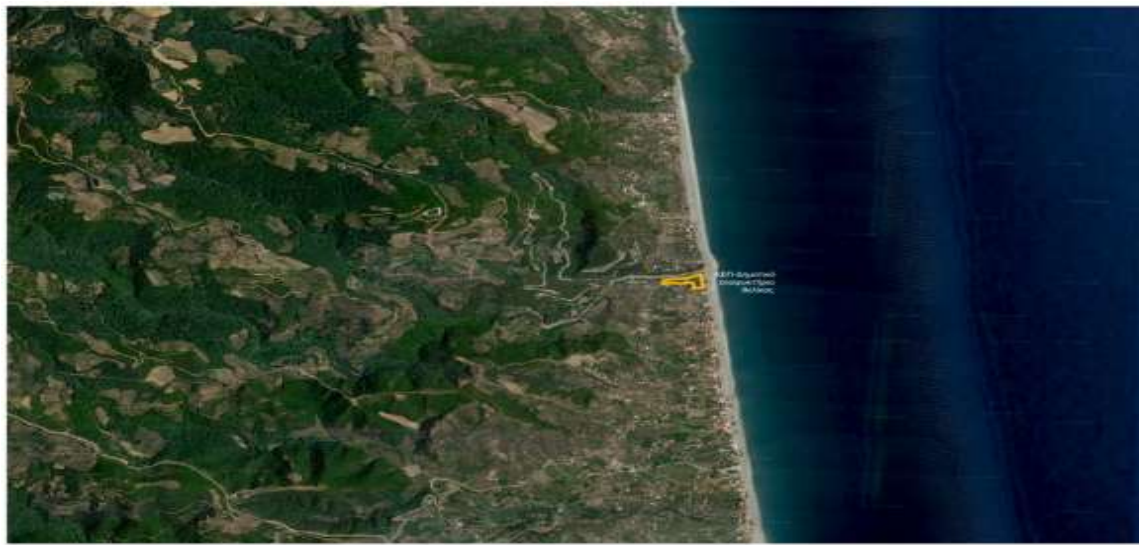

Σχήμα 2: ΚΕΠ Βερίκας & Δημοτικό Αναψυκτήριο _ Ως χώρος υποδοχής



Σχήμα 3: Κλειστό Γυμναστήριο Αγίας _ Ως χώρος υποδοχής

3.2.10 Σκήτη

Ο οικισμός Σκήτης της δημοτικής κοινότητας Σκήτης, σύμφωνα με τις πληροφορίες που παρέιχε ο πρόεδρος της Κωνσταντίνος Ζιμπής, κατοικείται από 150 μόνιμους κατοίκους ενώ κατά τους θερινούς μήνες φτάνει τους 500. Είναι ορεινός οικισμός εντός δάσους με **συνέχειες της δασικής βλάστησης εντός του οικισμού.**

Ως χώρος αρχικής - προσωρινής συγκέντρωσης των πολιτών για την εν συνέχεια οργανωμένη προληπτική απομάκρυνση τους ορίζεται το δημοτικό σχολείο του χωριού μαζί με τον περιβάλλοντα χώρο και το αμφιθέατρο, επιφάνειας 1.032 τ.μ. περίπου, στην θέση με συντεταγμένες ΕΓΣΑ '87 (Χ: 399142.543 , Υ: 4392645.336)

Ως χώρος υποδοχής, προσωρινής καταφυγής, στέγασης και παροχής διοικητικής μέριμνας ορίζεται το ΚΕΠ Βελίκας και του δημοτικού αναψυκτήριου, συνολικής επιφάνειας 7.700 τ.μ. περίπου, με συντεταγμένες ΕΓΣΑ '87 (Χ: 402203.806 , Υ: 4401104.434). Εναλλακτικά και συμπληρωματικά ως χώρος υποδοχής ορίζεται και το κλειστό γυμναστήριο Αγιάς μαζί με τον περιβάλλοντα χώρο συνολικής επιφάνειας 3.162 τ.μ. περίπου, με συντεταγμένες ΕΓΣΑ '87 (Χ : 397577.460 , Υ : 4399399.383).

Οδοί διαφυγής : Ανάλογα με την εισήγηση του επικεφαλής αξιωματικού του πυροσβεστικού σώματος για την πορεία - κατεύθυνση της πυρκαγιάς και τον διαθέσιμο χρόνο, οι εναλλακτικές διαδρομές που μπορούν να ακολουθηθούν για την διαφυγή των πολιτών είναι:

1. **Η διαδρομή Δημοτικό σχολείο Σκήτης - χώρος ΚΕΠ και δημοτικού αναψυκτήριου Βελίκας,** ασφαλοστρωμένος δημοτικός δρόμος με δύο λωρίδες κυκλοφορίας, μέσο πλάτος 6 περίπου μέτρων και μήκος διαδρομής 12 χιλιομέτρων περίπου.
2. **Η διαδρομή Δημοτικό σχολείο Σκήτης – Αγιά - κλειστό γυμναστήριο Αγιάς,** ασφαλοστρωμένος δημοτικός δρόμος με 2 λωρίδες κυκλοφορίας, μέσο πλάτος 6 περίπου μέτρων και μήκος διαδρομής 11 χλμ περίπου.

Τα μέσα μεταφοράς που διαθέτει ο δήμος Αγιάς για την οργανωμένη προληπτική απομάκρυνση των πολιτών, είναι ένα λεωφορείο 30 θέσεων καθημένων επιβατών και 2 αγροτικά αυτοκίνητα με 2 θέσεις καθημένων επιβατών εντός της καμπίνας.

Ωφελούμενοι του προγράμματος Βοήθεια στο Σπίτι του Δήμου Αγιάς στην Σκήτη:

ΕΠΩΝΥΜΟ	ΟΝΟΜΑ	ΔΙΕΥΘΥΝΣΗ	ΤΗΛΕΦΩΝΟ	ΠΑΡΑΤΗΡΗΣΕΙΣ
ΓΛΙΟΥΜΠΑΣ	ΔΗΜΗΤΡΙΟΣ	ΣΚΗΤΗ	24940 52-114	2 ΑΤΟΜΑ
ΧΑΡΑΤΣΗΣ	ΔΗΜΗΤΡΙΟΣ	ΣΚΗΤΗ	24940 51-163	2 ΑΤΟΜΑ
ΓΑΡΟΦΛΙΟΥ	ΧΡΙΣΤΙΝΑ	ΣΚΗΤΗ	24940 51-219	2 ΑΤΟΜΑ
ΠΑΠΑΔΗΜΟΥ	ΜΑΡΙΑ	ΣΚΗΤΗ		3 ΑΤΟΜΑ



Σχήμα 1: Δημοτικό Σχολείο Σκήτης _ Ως χώρος αρχικής συγκέντρωσης

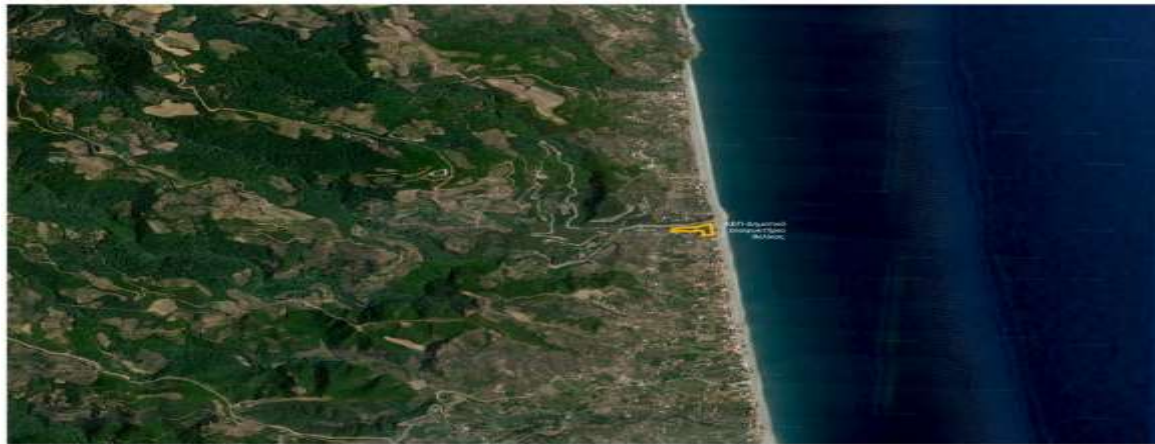

Σχήμα 2: ΚΕΠ Βελίκας & Δημοτικό Αναψυκτήριο _ Ως χώρος υποδοχής



Σχήμα 3: Κλειστό Γυμναστήριο Αγιάς _ Ως χώρος υποδοχής



Σχήμα 4: Η διαδρομή δημοτικό σχολείο Σκήτις – ΚΕΠ Βελίκας



Σχήμα 5: Η διαδρομή δημοτικό σχολείο Σκήτις – Αγιά - κλειστό γυμναστήριο Αγιάς

3.2.11 Πολυδένδρι

Ο οικισμός Πολυδενδρίου της δημοτικής κοινότητας Σκήτης, σύμφωνα με τις πληροφορίες που παρείχε ο πρόεδρος της Κωνσταντίνος Ζιμπής, κατοικείται από 20 μόνιμους κατοίκους ενώ κατά τους θερινούς μήνες φτάνει τους 100. Είναι ορεινός οικισμός εντός δάσους με **συνέχειες της δασικής βλάστησης εντός του οικισμού.**

Ως χώρος αρχικής - προσωρινής συγκέντρωσης των πολιτών για την εν συνεχεία οργανωμένη προληπτική απομάκρυνση τους ορίζεται:

1. Για την περιοχή του Πολυδενδρίου 'Οικισμός Λιβέρη' ο χώρος του Μπάσκετ, επιφάνειας 485τ.μ. περίπου, στην θέση με συντεταγμένες ΕΓΣΑ '87 (X: 404250,923, Y: 4392296,498)
2. Για την περιοχή του Πολυδενδρίου 'Γούλα – Ντούσια - Πανόραμα' ο χώρος γωνιακού οικοπέδου επί του επαρχιακού δρόμου Αγιοκάμπου - Σκλήθρου, επιφάνειας 1.000τ.μ. περίπου, στην θέση με συντεταγμένες ΕΓΣΑ '87 (X: 404111,972 , Y: 4391938,967) ή το λιμανάκι με συντεταγμένες (X:404693,673 , Y: 4391639,938)
3. Για την περιοχή του Πολυδενδρίου 'Πύργος' ο χώρος του οικοπέδου μπροστά από τον Μπερτζέμη, επιφάνειας 470τ.μ. περίπου, στην θέση με συντεταγμένες ΕΓΣΑ '87 (X: 404587,120 , Y: 4390759,977)

Ως χώρος υποδοχής, προσωρινής καταφυγής, στέγασης και παροχής διοικητικής μέριμνας ορίζεται το ΚΕΠ Βελίκας και του δημοτικού αναψυκτήριου, συνολικής επιφάνειας 7.700 τ.μ. περίπου, με συντεταγμένες ΕΓΣΑ '87 (X: 402203.806 , Y: 4401104.434). Εναλλακτικά και συμπληρωματικά ως χώρος υποδοχής ορίζεται και το κλειστό γυμναστήριο Αγιάς μαζί με τον περιβάλλοντα χώρο συνολικής επιφάνειας 3.162 τ.μ. περίπου, με συντεταγμένες ΕΓΣΑ '87 (X : 397577.460 , Y : 4399399.383).

Οδοί διαφυγής : Ανάλογα με την εισήγηση του επικεφαλής αξιωματικού του πυροσβεστικού σώματος για την πορεία - κατεύθυνση της πυρκαγιάς και τον διαθέσιμο χρόνο, οι εναλλακτικές διαδρομές που μπορούν να ακολουθηθούν για την διαφυγή των πολιτών είναι:

1. **Η διαδρομή Πολυδένδρι - χώρος ΚΕΠ και δημοτικού αναψυκτήριου Βελίκας,** ασφαλτοστρωμένος δημοτικός δρόμος με δύο λωρίδες κυκλοφορίας, μέσο πλάτος 6 περίπου μέτρων και μήκος διαδρομής 11 χιλιομέτρων περίπου.
2. **Η διαδρομή Πολυδένδρι – Αγιά - κλειστό γυμναστήριο Αγιάς,** ασφαλτοστρωμένος δημοτικός δρόμος με 2 λωρίδες κυκλοφορίας, μέσο πλάτος 6 περίπου μέτρων και μήκος διαδρομής 17 χλμ περίπου.
3. Η μετακίνηση των πολιτών μέσω θαλάσσης με σκάφη του λιμενικού και του αλιευτικού συλλόγου.

Τα μέσα μεταφοράς που διαθέτει ο δήμος Αγιάς για την οργανωμένη προληπτική απομάκρυνση των πολιτών, είναι ένα λεωφορείο 30 θέσεων καθημένων επιβατών και 2 αγροτικά αυτοκίνητα με 2 θέσεις καθημένων επιβατών εντός της καμπίνας.

Ωφελούμενοι του προγράμματος Βοήθεια στο Σπίτι του Δήμου Αγιάς στον οικισμό Πολυδενδρίου δεν υπάρχουν:



Σχήμα 1: Γήπεδο μπάσκετ (Περιοχή Λιβέρη)_ Ως χώρος αρχικής συγκέντρωσης



Σχήμα 2: Γωνιακό Οικόπεδο (Περιοχή Γούλα-Ντούσια-Πανόραμα)_ Ως χώρος αρχικής συγκέντρωσης



Σχήμα 3: οικόπεδο μπροστά από τον Μπερτζέμη (Περιοχή Πύργος)_ Ως χώρος αρχικής συγκέντρωσης

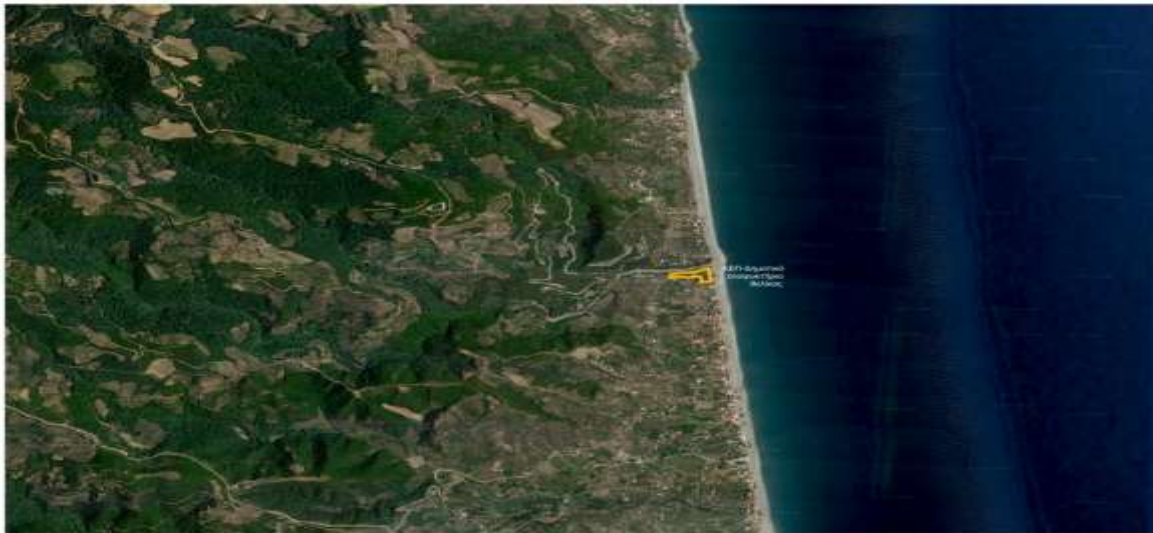

Σχήμα 4: ΚΕΠ Βελέικας & Δημοτικό Αναψυκτήριο_ Ως χώρος υποδοχής



Σχήμα 5: Κλειστό Γυμναστήριο Αγίας_ Ως χώρος υποδοχής



Σχήμα 6: Η διαδρομή Πολυδένδρι – ΚΕΠ Βελέικας



Σχήμα 7: Η διαδρομή Πολυδένδρι – Αγιά - κλειστό γυμναστήριο Αγιάς

3.2.12 Σκλήθρο

Η κοινότητα Σκλήθρου, σύμφωνα με τις πληροφορίες που παρείχε ο πρόεδρος της Χρήστος Τζίκας, κατοικείται από 75 μόνιμους κατοίκους ενώ κατά τους θερινούς μήνες φτάνει τους 400. Είναι ορεινός οικισμός εντός δάσους με **συνέχειες της δασικής βλάστησης εντός του οικισμού.**

Ως χώρος αρχικής - προσωρινής συγκέντρωσης των πολιτών για την εν συνέχεια οργανωμένη προληπτική απομάκρυνση τους ορίζεται η θέση του χώρου στάθμευσης στην είσοδο του χωριού, θέση "Κοτρώνι", επιφάνειας 758 τ.μ. περίπου, στην θέση με συντεταγμένες ΕΓΣΑ '87 (Χ: 403272.875 , Υ: 4384816.610).

Ως χώρος υποδοχής, προσωρινής καταφυγής, στέγασης και παροχής διοικητικής μέριμνας ορίζεται το ΚΕΠ Βελίκας και του δημοτικού αναψυκτήριου, συνολικής επιφάνειας 7.700 τ.μ. περίπου, με συντεταγμένες ΕΓΣΑ '87 (Χ: 402203.806 , Υ: 4401104.434). Εναλλακτικά και συμπληρωματικά ως χώρος υποδοχής ορίζεται και το κλειστό γυμναστήριο Αγιάς μαζί με τον περιβάλλοντα χώρο συνολικής επιφάνειας 3.162 τ.μ. περίπου, με συντεταγμένες ΕΓΣΑ '87 (Χ: 397577.460 , Υ: 4399399.383).

Οδοί διαφυγής : Ανάλογα με την εισήγηση του επικεφαλής αξιωματικού του πυροσβεστικού σώματος για την πορεία - κατεύθυνση της πυρκαγιάς και τον διαθέσιμο χρόνο, οι εναλλακτικές διαδρομές που μπορούν να ακολουθηθούν για την διαφυγή των πολιτών είναι:

1. **Η διαδρομή Χώρος Στάθμευσης Σκλήθρου - χώρος ΚΕΠ και δημοτικού αναψυκτήριου Βελίκας,** ασφαλτοστρωμένος δημοτικός δρόμος με δύο λωρίδες κυκλοφορίας, μέσο πλάτος 6 περίπου μέτρων και μήκος διαδρομής 21 χιλιομέτρων περίπου.
2. **Η διαδρομή Χώρος Στάθμευσης Σκλήθρου – Έλαφος - Αγιά - κλειστό γυμναστήριο Αγιάς,** ασφαλτοστρωμένος δημοτικός δρόμος με 2 λωρίδες κυκλοφορίας, μέσο πλάτος 6 περίπου μέτρων και μήκος διαδρομής 44 χλμ περίπου.

Τα μέσα μεταφοράς που διαθέτει ο δήμος Αγιάς για την οργανωμένη προληπτική απομάκρυνση των πολιτών, είναι ένα λεωφορείο 30 θέσεων καθημένων επιβατών και 2 αγροτικά αυτοκίνητα με 2 θέσεις καθημένων επιβατών εντός της καμπίνας.

Ωφελούμενοι του προγράμματος Βοήθεια στο Σπίτι του Δήμου Αγιάς στην κοινότητα Σκλήθρου:

ΕΠΩΝΥΜΟ	ΟΝΟΜΑ	ΔΙΕΥΘΥΝΣΗ	ΤΗΛΕΦΩΝΟ	ΠΑΡΑΤΗΡΗΣΕΙΣ
ΠΟΥΛΙΟΥ	ΙΟΥΛΙΑ	ΣΚΛΗΘΡΟ	24940 24-439	1 ΑΤΟΜΟ
ΤΣΑΓΚΑΔΑ	ΑΝΔΡΟΜΑΧΗ	ΣΚΛΗΘΡΟ		1 ΑΤΟΜΟ
ΦΙΛΙΠΠΟΥ	ΜΑΡΙΑ	ΣΚΛΗΘΡΟ	6937528767	1 ΑΤΟΜΟ
ΑΛΕΞΙΟΥ	ΤΡΙΑΝΤΑΦΥΛΛΙΑ	ΣΚΛΗΘΡΟ	24940 24-349	2 ΑΤΟΜΑ
ΓΕΡΟΓΙΑΝΝΗ	ΠΑΝΑΓΙΩΤΑ	ΣΚΛΗΘΡΟ	6938476420	3 ΑΤΟΜΑ
ΠΡΑΠΑ	ΜΑΛΑΜΑΤΗ	ΣΚΛΗΘΡΟ		1 ΑΤΟΜΟ
ΝΑΣΙΟΥ	ΕΥΔΟΞΙΑ	ΣΚΛΗΘΡΟ	24940 24-404	1 ΑΤΟΜΟ
ΒΑΓΕΝΑΣ	ΚΩΝΣΤΑΝΤΙΝΟΣ	ΣΚΛΗΘΡΟ		2 ΑΤΟΜΑ
ΜΠΕΡΤΖΕΜΗ	ΔΗΜΗΤΡΑ	ΣΚΛΗΘΡΟ	24940 24-431	1 ΑΤΟΜΟ
ΤΖΙΚΑ	ΘΑΛΕΙΑ	ΣΚΛΗΘΡΟ		2 ΑΤΟΜΑ
ΖΑΡΜΠΑΛΑ	ΔΗΜΗΤΡΑ	ΣΚΛΗΘΡΟ	6970509284	1 ΑΤΟΜΟ

ΓΕΡΟΓΙΑΝΝΗΣ	ΑΘΑΝΑΣΙΟΣ	ΣΚΛΗΘΡΟ	24940 24-307	2 ΑΤΟΜΑ
ΤΖΑΒΕΛΑ	ΕΥΑΓΓΕΛΙΑ	ΣΚΛΗΘΡΟ	24940 24-483	1 ΑΤΟΜΟ
ΚΡΙΚΩΝΗ	ΕΛΕΝΗ	ΣΚΛΗΘΡΟ	24940 24-353	1 ΑΤΟΜΟ
ΠΡΑΠΑΣ	ΑΝΤΩΝΗΣ	ΣΚΛΗΘΡΟ	24940 24-334	1 ΑΤΟΜΟ
ΓΟΥΡΓΙΩΤΗΣ	ΑΘΑΝΑΣΙΟΣ	ΣΚΛΗΘΡΟ	24940 24-388	2 ΑΤΟΜΑ
ΠΡΑΠΑΣ	ΣΤΕΦΑΝΟΣ	ΣΚΛΗΘΡΟ	24940 24-340	1 ΑΤΟΜΟ
ΚΡΙΚΩΝΗΣ	ΧΡΗΣΤΟΣ	ΣΚΛΗΘΡΟ		1 ΑΤΟΜΟ
ΤΣΙΤΣΙΩΝΑΣ	ΑΠΟΣΤΟΛΟΣ	ΣΚΛΗΘΡΟ	24940 24-396	1 ΑΤΟΜΟ
ΧΟΥΤΖΙΟΥΜΗΣ	ΔΗΜΗΤΡΙΟΣ	ΣΚΛΗΘΡΟ	6998380521	7 ΑΤΟΜΑ
ΦΙΛΙΠΠΟΥ	ΚΩΝΣΤΑΝΤΙΝΟΣ	ΣΚΛΗΘΡΟ	6939551169	2 ΑΤΟΜΑ
ΧΟΥΤΖΙΟΥΜΗΣ	ΚΩΝΣΤΑΝΤΙΝΟΣ	ΣΚΛΗΘΡΟ	6987750031	1 ΑΤΟΜΟ



Σχήμα 1: Χώρος στάθμευσης Σκλήθρου _ Ως χώρος αρχικής συγκέντρωσης

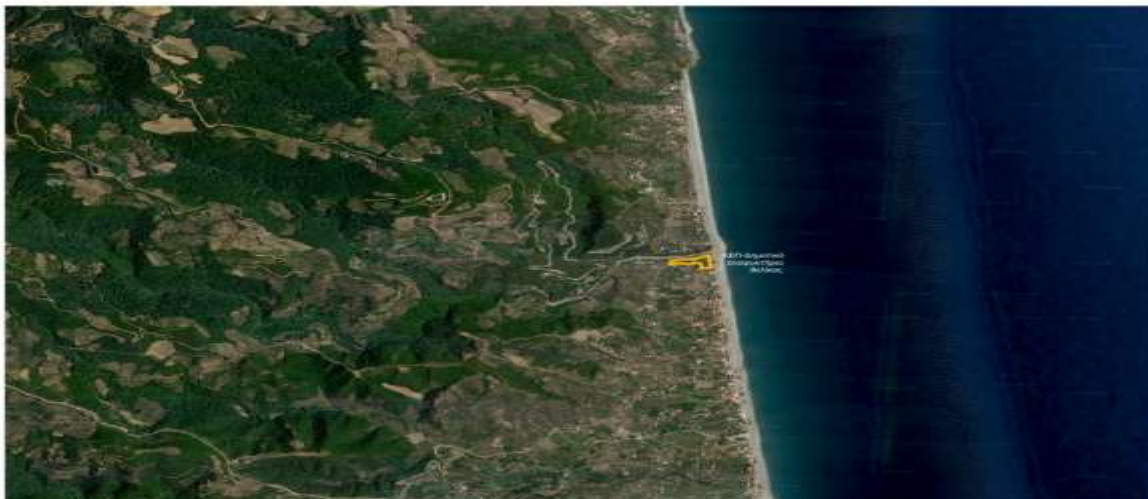

Σχήμα 2: ΚΕΠ Βερίκας & Δημοτικό Αναφοκτήριο_ Ως χώρος υποδοχής



Σχήμα 3: Κλειστό Γυμναστήριο Αγιάς_ Ως χώρος υποδοχής

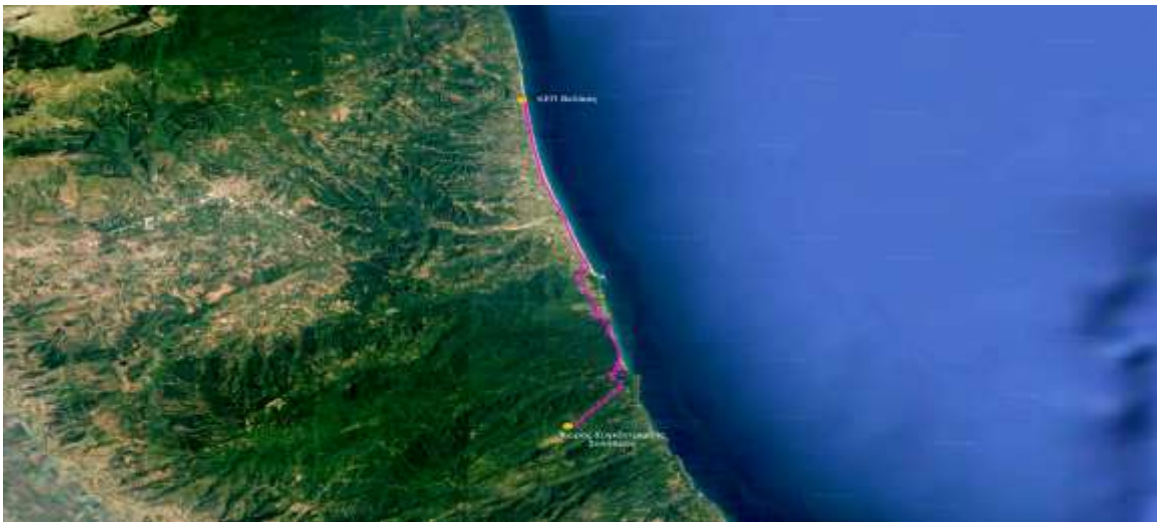

Σχήμα 4: Η διαδρομή Χώρος Στάθμευσης Σκλήθρου – ΚΕΠ Βελίκας



Σχήμα 5: Η διαδρομή Χώρος Στάθμευσης Σκλήθρου – Έλαφος - Αγιά - κλειστό γυμναστήριο Αγιάς

3.2.13 Ρακοπόταμος

Ο οικισμός Ρακοποτάμου της κοινότητας Σκλήθρου της ΔΕ Μελιβοίας του Δήμου Αγιάς, σύμφωνα με τις πληροφορίες που παρείχε ο πρόεδρος της Χρήστος Τζίκας, κατοικείται από 10 μόνιμους κατοίκους ενώ κατά τους θερινούς μήνες φτάνει τους 50. Είναι ορεινός οικισμός εντός δάσους με **συνέχειες της δασικής βλάστησης εντός του οικισμού.**

Ως χώρος αρχικής - προσωρινής συγκέντρωσης των πολιτών για την εν συνέχεια οργανωμένη προληπτική απομάκρυνση τους ορίζεται η θέση του χώρου στάθμευσης στον οικισμό Ρακοποτάμου, επιφάνειας 3.500 τ.μ. περίπου, στην θέση με συντεταγμένες ΕΓΣΑ '87 (Χ: 405184,397 , Υ: 4388264,400).

Ως χώρος υποδοχής, προσωρινής καταφυγής, στέγασης και παροχής διοικητικής μέριμνας ορίζεται το ΚΕΠ Βελίκας και του δημοτικού αναψυκτήριου, συνολικής επιφάνειας 7.700 τ.μ. περίπου, με συντεταγμένες ΕΓΣΑ '87 (Χ: 402203.806 , Υ: 4401104.434). Εναλλακτικά και συμπληρωματικά ως χώρος υποδοχής ορίζεται και το κλειστό γυμναστήριο Αγιάς μαζί με τον περιβάλλοντα χώρο συνολικής επιφάνειας 3.162 τ.μ. περίπου, με συντεταγμένες ΕΓΣΑ '87 (Χ: 397577.460 , Υ: 4399399.383).

Οδοί διαφυγής : Ανάλογα με την εισήγηση του επικεφαλής αξιωματικού του πυροσβεστικού σώματος για την πορεία - κατεύθυνση της πυρκαγιάς και τον διαθέσιμο χρόνο, οι εναλλακτικές διαδρομές που μπορούν να ακολουθηθούν για την διαφυγή των πολιτών είναι:

1. **Η διαδρομή Χώρος Στάθμευσης Ρακοποτάμου – Αγιόκαμπος - χώρος ΚΕΠ και δημοτικού αναψυκτήριου Βελίκας**, ασφαλτοστρωμένος δημοτικός δρόμος με δύο λωρίδες κυκλοφορίας, μέσο πλάτος 6 περίπου μέτρων και μήκος διαδρομής 15 χιλιομέτρων περίπου.
2. **Η διαδρομή Χώρος Στάθμευσης Ρακοποτάμου – Αγιόκαμπος - Αγιά - κλειστό γυμναστήριο Αγιάς**, ασφαλτοστρωμένος δημοτικός δρόμος με 2 λωρίδες κυκλοφορίας, μέσο πλάτος 6 περίπου μέτρων και μήκος διαδρομής 20 χλμ περίπου.

Τα μέσα μεταφοράς που διαθέτει ο δήμος Αγιάς για την οργανωμένη προληπτική απομάκρυνση των πολιτών, είναι ένα λεωφορείο 30 θέσεων καθημένων επιβατών και 2 αγροτικά αυτοκίνητα με 2 θέσεις καθημένων επιβατών εντός της καμπίνας.

Ωφελούμενοι του προγράμματος Βοήθεια στο Σπίτι του Δήμου Αγιάς στον οικισμό Ρακοποτάμου της κοινότητας Σκλήθρου δεν υπάρχουν.



Σχήμα 1: Χώρος στάθμευσης Ρακοπόταμου _ Ως χώρος αρχικής συγκέντρωσης

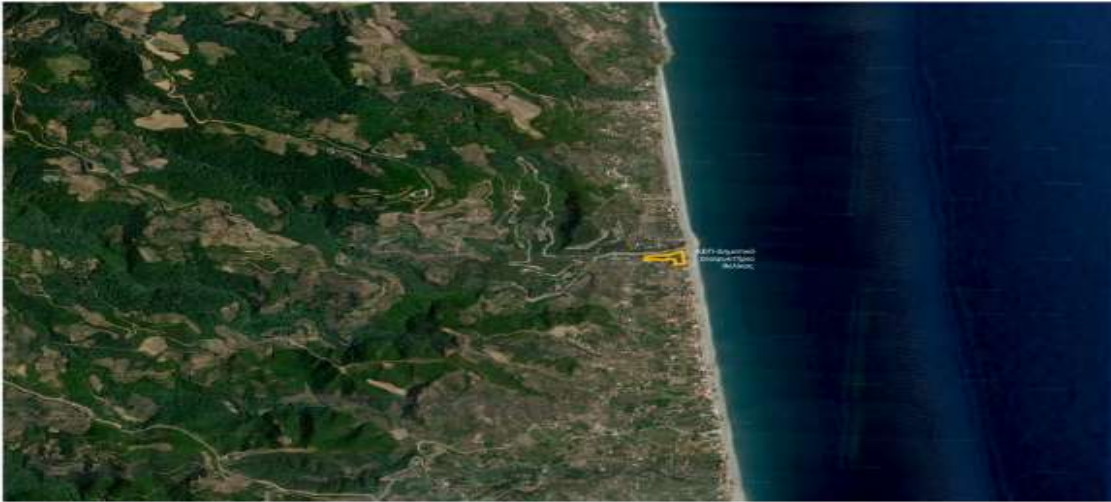

Σχήμα 2: ΚΕΠ Βελέικας & Δημοτικό Αναψυκτήριο_ Ως χώρος υποδοχής



Σχήμα 3: Κλειστό Γυμναστήριο Αγίας_ Ως χώρος υποδοχής

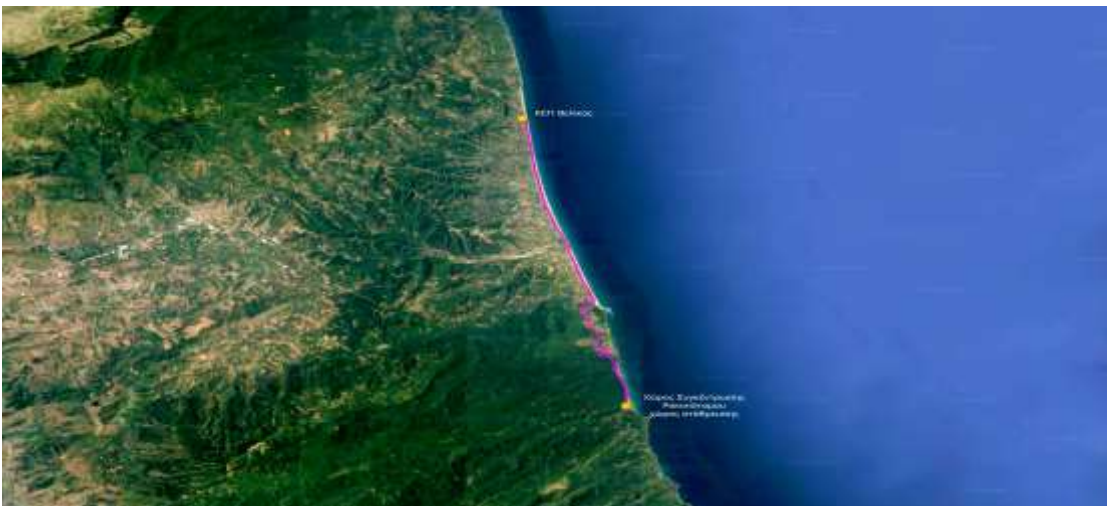

Σχήμα 4: Η διαδρομή Χώρος Στάθμευσης Ρακοπόταμου – Αγίοκαμπος - ΚΕΠ Βελέικας



Σχήμα 5: Η διαδρομή Χώρος Στάθμευσης Ρακοπόταμου – Αγίοκαμπος - Αγιά - κλειστό γυμναστήριο Αγιάς

3.2.14 Μεταξοχώρι

Η κοινότητα Μεταξοχωρίου, σύμφωνα με τις πληροφορίες που παρείχε ο πρόεδρος της Ιωάννης Πατσαβούρας, κατοικείται από 450 μόνιμους κατοίκους ενώ κατά τους θερινούς μήνες φτάνει τους 650. Είναι ορεινή κοινότητα εντός δάσους με **συνέχειες της δασικής βλάστησης εντός του οικισμού.**

Ως χώρος αρχικής - προσωρινής συγκέντρωσης των πολιτών για την εν συνέχεια οργανωμένη προληπτική απομάκρυνση τους ορίζεται η θέση του του πολιτιστικού κέντρου Μεταξοχωρίου "Παρθεναγωγείο" με τον περιβάλλοντα χώρο, συνολικής επιφάνειας 815 τ.μ. περίπου, στην θέση με συντεταγμένες ΕΓΣΑ '87 (X: 391981.321 , Y: 4397833.610).

Ως χώρος υποδοχής, προσωρινής καταφυγής, στέγασης και παροχής διοικητικής μέριμνας ορίζεται το κλειστό γυμναστήριο Αγιάς μαζί με τον περιβάλλοντα χώρο συνολικής επιφάνειας 3.162 τ.μ. περίπου, με συντεταγμένες ΕΓΣΑ '87 (X: 397577.460 , Y: 4399399.383).

Οδοί διαφυγής : Ανάλογα με την εισήγηση του επικεφαλής αξιωματικού του πυροσβεστικού σώματος για την πορεία - κατεύθυνση της πυρκαγιάς και τον διαθέσιμο χρόνο, οι εναλλακτικές διαδρομές που μπορούν να ακολουθηθούν για την διαφυγή των πολιτών είναι:

1. **Η διαδρομή Παρθεναγωγείο Μεταξοχωρίου – Αγιά - Κλειστό Γυμναστήριο Αγιάς,** ασφαλτοστρωμένος δημοτικός δρόμος με 2 λωρίδες κυκλοφορίας, μέσο πλάτος 6 περίπου μέτρων και μήκος διαδρομής 2,4 χλμ περίπου.
2. **Η διαδρομή Παρθεναγωγείο Μεταξοχωρίου – Νερόμυλοι – Κλειστό Γυμναστήριο Αγιάς,** ασφαλτοστρωμένος δημοτικός δρόμος με 2 λωρίδες κυκλοφορίας, μέσο πλάτος 6 περίπου μέτρων και μήκος διαδρομής 4,75 χλμ περίπου.

Τα μέσα μεταφοράς που διαθέτει ο δήμος Αγιάς για την οργανωμένη προληπτική απομάκρυνση των πολιτών, είναι ένα λεωφορείο 30 θέσεων καθημένων επιβατών και 2 αγροτικά αυτοκίνητα με 2 θέσεις καθημένων επιβατών εντός της καμπίνας.

Ωφελούμενοι του προγράμματος Βοήθεια στο Σπίτι του Δήμου Αγιάς στην κοινότητα Μεταξοχωρίου:

ΕΠΩΝΥΜΟ	ΟΝΟΜΑ	ΔΙΕΥΘΥΝΣΗ	ΤΗΛΕΦΩΝΟ	ΟΙΚΟΓΕΝΕΙΑΚΗ ΚΑΤΑΣΤΑΣΗ	ΠΑΡΑΤΗΡΗΣΕΙΣ
Μέρκου	Βασιλική	ΜΕΤΑΞΟΧΩΡΙ	23940	ΜΟΝΑΧΙΚΟΣ/Η	
Σαμαράς	Αντώνης	ΜΕΤΑΞΟΧΩΡΙ	6940519445	ΣΥΓΚΑΤΟΙΚΙΣΗ ΜΕ ΤΕΚΝΑ	
Μητσιώλα	Σωτηρία	ΜΕΤΑΞΟΧΩΡΙ	6944828222	ΜΟΝΑΧΙΚΟΣ/Η	
Γκανάς	Γεώργιος	ΜΕΤΑΞΟΧΩΡΙ	6977027431	ΜΟΝΑΧΙΚΟΣ/Η	



Σχήμα 1: Παρθεναγωγείο Μεταξοχωρίου _ Ως χώρος αρχικής συγκέντρωσης



Σχήμα 2: Κλειστό Γυμναστήριο Αγιάς_ Ως χώρος υποδοχής



Σχήμα 3: Η διαδρομή Παρθεναγωγείο Μεταξοχωρίου – Αγιά - κλειστό γυμναστήριο Αγιάς



Σχήμα 4: Η διαδρομή Παρθεναγωγείο Μεταξοχωρίου – Νερόμυλοι - Αγιά - κλειστό γυμναστήριο Αγιάς

3.2.15 Μεγαλόβρυσο

Η κοινότητα Μεγαλοβρύσου σύμφωνα με τις πληροφορίες που παρείχε ο πρόεδρος της Ευάγγελος Λάμπρου, κατοικείται από 65 μόνιμους κατοίκους ενώ κατά τους θερινούς μήνες φτάνει τους 300. Είναι ορεινή κοινότητα εντός δάσους με **συνέχειες της δασικής βλάστησης εντός του οικισμού.**

Ως χώρος αρχικής - προσωρινής συγκέντρωσης των πολιτών για την εν συνέχεια οργανωμένη προληπτική απομάκρυνση τους ορίζεται το δημοτικό σχολείο του χωριού μαζί με την πλατεία συνολικής επιφάνειας 3.344 τ.μ. περίπου, στην θέση με συντεταγμένες ΕΓΣΑ '87 (Χ: 393055.806 , Υ : 4398905.404)

Ως χώρος υποδοχής, προσωρινής καταφυγής, στέγασης και παροχής διοικητικής μέριμνας ορίζεται το κλειστό γυμναστήριο Αγιάς μαζί με τον περιβάλλοντα χώρο συνολικής επιφάνειας 3.162 τ.μ. περίπου, με συντεταγμένες ΕΓΣΑ '87 (Χ: 397577.460 , Υ: 4399399.383).

Οδοί διαφυγής : Ανάλογα με την εισήγηση του επικεφαλής αξιωματικού του πυροσβεστικού σώματος για την πορεία - κατεύθυνση της πυρκαγιάς και τον διαθέσιμο χρόνο, οι εναλλακτικές διαδρομές που μπορούν να ακολουθηθούν για την διαφυγή των πολιτών είναι:

1. Η διαδρομή Μεγαλόβρυσο – Αγιά - Κλειστό Γυμναστήριο Αγιάς, ασφαλτοστρωμένος δημοτικός δρόμος με 2 λωρίδες κυκλοφορίας, μέσο πλάτος 6 περίπου μέτρων και μήκος διαδρομής 6.800 περίπου μέτρων.
2. Η διαδρομή Μεγαλόβρυσο – Ανατολή – Δήμητρα – Κλειστό Γυμναστήριο Αγιάς, ασφαλτοστρωμένος δημοτικός δρόμος με 2 λωρίδες κυκλοφορίας, μέσο πλάτος 6 περίπου μέτρων και μήκος διαδρομής 41 χλμ περίπου.

Τα μέσα μεταφοράς που διαθέτει ο δήμος Αγιάς για την οργανωμένη προληπτική απομάκρυνση των πολιτών, είναι ένα λεωφορείο 30 θέσεων καθημένων επιβατών και 2 αγροτικά αυτοκίνητα με 2 θέσεις καθημένων επιβατών εντός της καμπίνας.

Ωφελούμενοι του προγράμματος Βοήθεια στο Σπίτι του Δήμου Αγιάς στην κοινότητα Μεγαλοβρύσου:

ΕΠΩΝΥΜΟ	ΟΝΟΜΑ	ΔΙΕΥΘΥΝΣΗ	ΤΗΛΕΦΩΝΟ	ΟΙΚΟΓΕΝΕΙΑΚΗ ΚΑΤΑΣΤΑΣΗ	ΠΑΡΑΤΗΡΗΣΕΙΣ
Σιάφη	Ιωάννα	ΜΕΓΑΛΟΒΡΥΣΟ	24157	ΖΕΥΓΑΡΙ	
Ζιούλη	Αναστασία	ΜΕΓΑΛΟΒΡΥΣΟ	23502 / κόρη Αντιγόνη 6947300050	ΜΟΝΑΧΙΚΟΣ/Η	
Παπαγεωργίου	Βαίτσα	ΜΕΓΑΛΟΒΡΥΣΟ	23427	ΣΥΓΚΑΤΟΙΚΙΣΗ ΜΕ ΤΕΚΝΑ	
Τσιαγκάλη	Νίκη	ΜΕΓΑΛΟΒΡΥΣΟ	23107	ΖΕΥΓΑΡΙ	
Τσιαγκάλης	Χρήστος	ΜΕΓΑΛΟΒΡΥΣΟ	23107	ΣΥΓΚΑΤΟΙΚΙΣΗ ΜΕ ΓΟΝΕΙΣ	ΑΜΕΑ
Τσιαγκάλης	Στυλιανός	ΜΕΓΑΛΟΒΡΥΣΟ	23107	ΣΥΓΚΑΤΟΙΚΙΣΗ ΜΕ ΓΟΝΕΙΣ	ΑΜΕΑ
Πετρούλη	Δήμητρα	ΜΕΓΑΛΟΒΡΥΣΟ	22832	ΜΟΝΑΧΙΚΟΣ/Η	
Γεωργακούλη	Αγορίτσα	ΜΕΓΑΛΟΒΡΥΣΟ	6978682767	ΜΟΝΑΧΙΚΟΣ/Η	ΑΜΕΑ
Αμπελακιώτη	Ηλέκτρα	ΜΕΓΑΛΟΒΡΥΣΟ	6977235898(ΝΥΦ Η)	ΜΟΝΑΧΙΚΟΣ/Η	



Σχήμα 1: Δημοτικό Σχολείο & Πλατεία Μεγαλοβρύσου _ Ως χώρος αρχικής συγκέντρωσης



Σχήμα 2: Κλειστό Γυμναστήριο Αγιάς_ Ως χώρος υποδοχής



Σχήμα 3: Η διαδρομή Δημ. Σχολείο Μεγαλοβρύσου – Αγιά - κλειστό γυμναστήριο Αγιάς



Σχήμα 4: Η διαδρομή Δημ. Σχολείο Μεγαλοβρύσου – Ανατολή - Δήμητρα – Αγιά - κλειστό γυμναστήριο Αγιάς

3.2.16 Έλαφος

Η κοινότητα Ελάφου, σύμφωνα με τις πληροφορίες που παρείχε ο προηγούμενος πρόεδρος της Νίκος Κοσμάς (ο νυν πρόεδρος νοσηλεύεται και είναι αδύνατη η επικοινωνία), κατοικείται από 60 μόνιμους κατοίκους ενώ κατά τους θερινούς μήνες φτάνει τους 120. Είναι ορεινός οικισμός εντός δάσους με **συνέχειες της δασικής βλάστησης εντός του οικισμού.**

Ως χώρος αρχικής - προσωρινής συγκέντρωσης των πολιτών για την εν συνέχεια οργανωμένη προληπτική απομάκρυνση τους ορίζεται η θέση του δημοτικού σχολείου Ελάφου, επιφάνειας 641 τ.μ. περίπου, στην θέση με συντεταγμένες ΕΓΣΑ '87 (Χ:395356.117 , Υ: 4381410.069).

Ως χώρος υποδοχής, προσωρινής καταφυγής, στέγασης και παροχής διοικητικής μέριμνας ορίζεται το κλειστό γυμναστήριο Αγιάς μαζί με τον περιβάλλοντα χώρο συνολικής επιφάνειας 3.162 τ.μ. περίπου, με συντεταγμένες ΕΓΣΑ '87 (Χ: 397577.460 , Υ: 4399399.383). Εναλλακτικά και συμπληρωματικά ως χώρος υποδοχής ορίζεται το ΚΕΠ Βελίκας και του δημοτικού αναψυκτήριου, συνολικής επιφάνειας 7.700 τ.μ. περίπου, με συντεταγμένες ΕΓΣΑ '87 (Χ: 402203.806 , Υ: 4401104.434).

Οδοί διαφυγής : Ανάλογα με την εισήγηση του επικεφαλής αξιωματικού του πυροσβεστικού σώματος για την πορεία - κατεύθυνση της πυρκαγιάς και τον διαθέσιμο χρόνο, οι εναλλακτικές διαδρομές που μπορούν να ακολουθηθούν για την διαφυγή των πολιτών είναι:

1. Η διαδρομή Έλαφος – Καλαμάκι - Αγιά - Κλειστό Γυμναστήριο Αγιάς, ασφαλτοστρωμένος δημοτικός δρόμος με 2 λωρίδες κυκλοφορίας, μέσο πλάτος 6 περίπου μέτρων και μήκος διαδρομής 29.900 περίπου μέτρων.
2. Η διαδρομή Έλαφος – Σκλήθρο – ΚΕΠ Βελίκας, ασφαλτοστρωμένος δημοτικός δρόμος με 2 λωρίδες κυκλοφορίας, μέσο πλάτος 6 περίπου μέτρων και μήκος διαδρομής 33 χλμ περίπου.

Τα μέσα μεταφοράς που διαθέτει ο δήμος Αγιάς για την οργανωμένη προληπτική απομάκρυνση των πολιτών, είναι ένα λεωφορείο 30 θέσεων καθημένων επιβατών και 2 αγροτικά αυτοκίνητα με 2 θέσεις καθημένων επιβατών εντός της καμπίνας.

Ωφελούμενοι του προγράμματος Βοήθεια στο Σπίτι του Δήμου Αγιάς στην κοινότητα Ελάφου:

ΕΠΩΝΥΜΟ	ΟΝΟΜΑ	ΔΙΕΥΘΥΝΣΗ	ΤΗΛΕΦΩΝΟ	ΟΙΚΟΓΕΝΕΙΑΚΗ ΚΑΤΑΣΤΑΣΗ	ΠΑΡΑΤΗΡΗΣΕΙΣ
Μαγαλιού	Ευγενία	Έλαφος	61043/6979356610	ΖΕΥΓΑΡΙ	ΑΜΕΑ
Κομούδη	Μαρία	Έλαφος	61612	ΜΟΝΑΧΙΚΟΣ/Η	
Κατσιούρα	Δήμητρα	Έλαφος	61127	ΜΟΝΑΧΙΚΟΣ/Η	
Βόκωτα	Ευαγγελία	Έλαφος	61395	ΜΟΝΑΧΙΚΟΣ/Η	ΑΜΕΑ
Ντίνα	Ελευθερία	Έλαφος	61037	ΖΕΥΓΑΡΙ	
Μαγαλιός	Σωτήρης	Έλαφος	61403	ΖΕΥΓΑΡΙ	
Ζώρα	Ιωάννα	Έλαφος	61410	ΜΟΝΑΧΙΚΟΣ/Η	
Κοσμά	Βαρβάρα	Έλαφος	61250	ΖΕΥΓΑΡΙ	
Χάμου	Μαργαρίτα	Έλαφος	61196 / 6980193954	ΣΥΓΚΑΤΟΙΚΙΣΗ ΜΕ ΤΕΚΝΑ	
Μαγαλιός	Δημήτρης	Έλαφος	61403	ΖΕΥΓΑΡΙ	
Κατσιμαντού	Παρασκευή	Έλαφος	61047	ΜΟΝΑΧΙΚΟΣ/Η	

Ράπτου	Μαρία	Έλαφος	61387/6972910629	ΖΕΥΓΑΡΙ	ΑΜΕΑ/ΑΙΜΟΚΑ ΘΑΡΣΗ
Καραστέργιου	Αριάδνη	Έλαφος	61368/6906736470	ΖΕΥΓΑΡΙ	
Καραστέργιος	Απόστολος	Έλαφος	61368/6906736470	ΖΕΥΓΑΡΙ	
Χριστοδούλου	Κική	Έλαφος	6975909361 / 61572	ΜΟΝΑΧΙΚΟΣ/Η	
Κατσιαμντού	Ανδρομάχη	Έλαφος	61036/552619/550577	ΖΕΥΓΑΡΙ	
Κατσιαμαντός	Στέφανος	Έλαφος	61036/552619/550577	ΖΕΥΓΑΡΙ	



Σχήμα 1: Δημοτικό Σχολείο Ελάφου _ Ως χώρος αρχικής συγκέντρωσης



Σχήμα 2: Κλειστό Γυμναστήριο Αγίας_ Ως χώρος υποδοχής

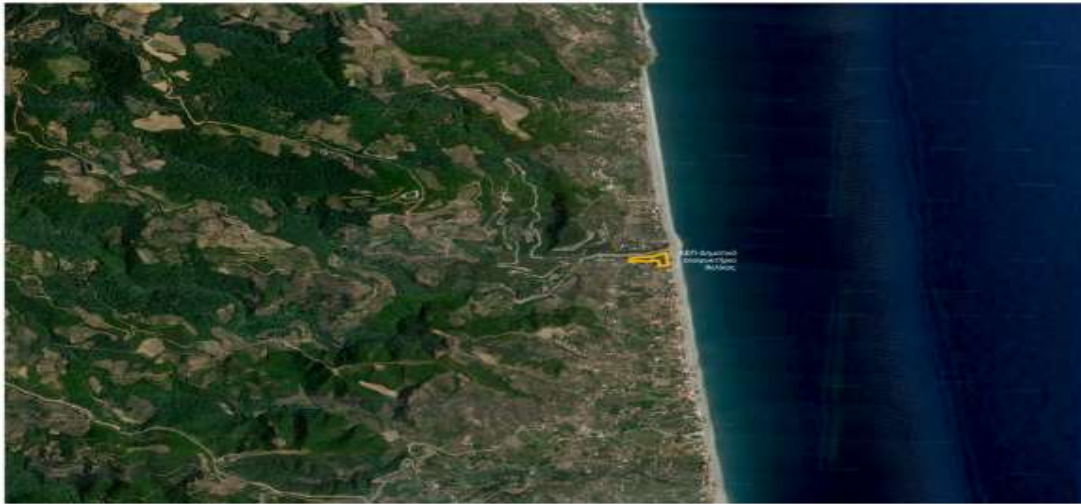

Σχήμα 3: ΚΕΠ Βελίκας & Δημοτικό Αναψυκτήριο_ Ως χώρος υποδοχής



Σχήμα 4: Η διαδρομή Δημ. Σχολείο Ελάφου – Αγιά - κλειστό γυμναστήριο Αγίας



Σχήμα 5: Η διαδρομή Δημ. Σχολείο Ελάφου – Σκλήθρο – ΚΕΠ Μελιβοίας

3.2.17 Ανατολή

Η δημοτική κοινότητα Ανατολής σύμφωνα με τις πληροφορίες που παρείχε ο πρόεδρος της Αχιλλέας Καραφέριας, κατοικείται από 30 μόνιμους κατοίκους ενώ κατά τους θερινούς μήνες φτάνει τους 500. Είναι ορεινή κοινότητα εντός δάσους με **συνέχειες της δασικής βλάστησης εντός του οικισμού.**

Ως χώρος αρχικής - προσωρινής συγκέντρωσης των πολιτών για την εν συνέχεια οργανωμένη προληπτική απομάκρυνση τους ορίζεται το δημοτικό σχολείο του χωριού μαζί με τον περιβάλλοντα χώρο επιφάνειας 1.485 τ.μ. περίπου, στην θέση με συντεταγμένες ΕΓΣΑ '87 (Χ: 388287.063 , Υ : 4400101.249)

Ως χώρος υποδοχής, προσωρινής καταφυγής, στέγασης και παροχής διοικητικής μέριμνας ορίζεται το κλειστό γυμναστήριο Αγιάς μαζί με τον περιβάλλοντα χώρο συνολικής επιφάνειας 3.162 τ.μ. περίπου, με συντεταγμένες ΕΓΣΑ '87 (Χ: 397577.460 , Υ: 4399399.383).

Οδοί διαφυγής : Ανάλογα με την εισήγηση του επικεφαλής αξιωματικού του πυροσβεστικού σώματος για την πορεία - κατεύθυνση της πυρκαγιάς και τον διαθέσιμο χρόνο, οι εναλλακτικές διαδρομές που μπορούν να ακολουθηθούν για την διαφυγή των πολιτών είναι:

1. Η διαδρομή Σχολείο Ανατολής – Μεγαλόβρυσο – Κλειστό Γυμναστήριο Αγιάς, ασφαλτοστρωμένος δημοτικός δρόμος με 2 λωρίδες κυκλοφορίας, μέσο πλάτος 6 περίπου μέτρων και μήκος διαδρομής 18 χλμ περίπου.
2. Η διαδρομή Σχολείο Ανατολής – Δήμητρα – Κλειστό Γυμναστήριο Αγιάς, ασφαλτοστρωμένος δημοτικός δρόμος με 2 λωρίδες κυκλοφορίας, μέσο πλάτος 6 περίπου μέτρων και μήκος διαδρομής 30 χλμ περίπου.

Τα μέσα μεταφοράς που διαθέτει ο δήμος Αγιάς για την οργανωμένη προληπτική απομάκρυνση των πολιτών, είναι ένα λεωφορείο 30 θέσεων καθημένων επιβατών και 2 αγροτικά αυτοκίνητα με 2 θέσεις καθημένων επιβατών εντός της καμπίνας.

Ωφελούμενοι του προγράμματος Βοήθεια στο Σπίτι του Δήμου Αγιάς στην κοινότητα Ανατολής:

A/A	ΕΠΩΝΥΜΟ	ΟΝΟΜΑ	ΠΑΤΡΩΝΥΜΟ	ΕΤΟΣ ΓΕΝΝΗΣΕΩΣ	Δ/ΝΣΗ	ΤΗΛΕΦΩΝΟ	
1	ΓΕΡΟΓΙΩΡΓΟΣ	ΣΙΜΟΣ	ΚΩΝΣΤΑΝΤΙΝΟΣ	1935	ΑΝΑΤΟΛΗ	2494081392	ΖΕΥΓΑΡΙ
2	ΓΕΡΟΓΙΩΡΓΟΥ	ΔΑΦΝΗ	ΝΙΚΟΛΑΟΣ	1947	ΑΝΑΤΟΛΗ	2494081392/ 6979042454 2494081315	ΖΕΥΓΑΡΙ
3	ΚΑΚΑΒΑΚΗ	ΜΑΡΙΑ	ΙΩΑΝΝΗΣ	1932	ΑΝΑΤΟΛΗ	6932605216 (ΜΑΧΗ)	ΜΟΝΗ
4	ΦΑΦΑΝΑΣ	ΔΗΜΗΤΡΙΟΣ	ΣΤΕΡΓΙΟΣ	1928	ΑΝΑΤΟΛΗ	2494081379	ΖΕΥΓΑΡΙ
5	ΦΑΦΑΝΑ	ΑΙΚΑΤΕΡΙΝΗ	ΑΧΙΛΛΕΑ	1932	ΑΝΑΤΟΛΗ	2494081379	ΖΕΥΓΑΡΙ
6	ΦΑΦΑΝΑΣ	ΑΘΑΝΑΣΙΟΣ	ΣΤΕΡΓΙΟΣ	1938	ΑΝΑΤΟΛΗ	2494081204	ΖΕΥΓΑΡΙ
7	ΦΑΦΑΝΑ	ΜΑΡΙΑ	ΚΩΝΣΤΑΝΤΙΝΟΣ	1938	ΑΝΑΤΟΛΗ	2494081204	ΖΕΥΓΑΡΙ
8	ΚΑΡΑΦΕΡΙΑ	ΒΑΣΙΛΙΚΗ	ΧΡΙΣΤΟΦΟΡΟΣ	1945	ΑΝΑΤΟΛΗ	2494081242 / 6945577868	ΜΟΝΗ
9	ΑΘΑΝΑΣΟΠΟΥΛΟΣ	ΑΡΙΣΤΕΙΔΗΣ	ΓΕΩΡΓΙΟΣ	1946	ΑΝΑΤΟΛΗ	2494770680 / 6977733534	ΖΕΥΓΑΡΙ
10	ΑΘΑΝΑΣΟΠΟΥΛΟΥ	ΒΑΣΙΛΙΚΗ	ΔΗΜΗΤΡΙΟΣ	1946	ΑΝΑΤΟΛΗ	2494770680 / 6977733534	ΖΕΥΓΑΡΙ
11	ΚΑΨΑΧΑΤΗ	ΦΟΥΛΑ	ΧΡΗΣΤΟΣ	1932	ΑΝΑΤΟΛΗ	2494081282	ΜΟΝΗ

12	ΓΚΟΥΓΚΟΥΛΗ Σ	ΓΕΩΡΓΙΟΣ	ΚΩΝΣΤΑΝΤΙ ΝΟΣ	1945	ΑΝΑΤΟΛΗ	2494081356	ΖΕΙ ΜΕ ΤΗΝ ΑΔΕΡΦΗ ΤΟΥ
13	ΓΚΟΥΓΚΟΥΛΗ	ΠΕΡΣΕΦΟΝΗ	ΚΩΝΣΤΑΝΤΙ ΝΟΣ	1951	ΑΝΑΤΟΛΗ	2494081356	ΖΕΙ ΜΕ ΤΟΝ ΑΔΕΡΦΟ ΤΗΣ
14	ΓΕΡΟΓΙΩΡΓΟΣ	ΓΕΩΡΓΙΟΣ	ΠΑΡΜΕΡΝΙΩ ΝΑΣ	1944	ΑΝΑΤΟΛΗ	6947086371	ΖΕΥΓΑΡΙ
15	ΤΡΕΧΑ	ΒΑΣΙΛΙΚΗ	ΠΟΥΛΙΟΣ	1935	ΑΝΑΤΟΛΗ	2494081322	ΜΟΝΗ
16	ΤΡΕΧΑΣ	ΝΙΚΟΛΑΟΣ	ΠΕΡΙΚΛΗΣ	1935	ΑΝΑΤΟΛΗ	2494081222 6936181669 (ΠΕΡΙΚΛΗΣ)	ΖΕΥΓΑΡΙ
17	ΤΡΕΧΑ	ΒΑΣΙΛΙΚΗ	ΔΗΜΗΤΡΙΟΣ	1947	ΑΝΑΤΟΛΗ	2494081222	ΖΕΥΓΑΡΙ
18	ΚΩΤΟΥΛΑ- ΓΚΟΥΡΑΒΑ	ΚΑΛΛΙΟΠΗ	ΣΠΥΡΙΔΩΝ	1947	ΑΝΑΤΟΛΗ	2494081226 6944186521	ΖΕΥΓΑΡΙ
19	ΚΩΤΟΥΛΑΣ	ΓΕΩΡΓΙΟΣ	ΘΩΜΑΣ	1949	ΑΝΑΤΟΛΗ	2494081226	ΖΕΥΓΑΡΙ
20	ΤΣΙΩΝΗΣ	ΝΙΚΟΛΑΟΣ	ΓΕΩΡΓΙΟΣ	1947	ΑΝΑΤΟΛΗ	2494081406 / 6942454245	ΖΕΥΓΑΡΙ
21	ΤΣΙΩΝΗ	ΑΘΑΝΑΣΙΑ	ΘΕΟΦΑΝΗΣ	1946	ΑΝΑΤΟΛΗ	2494081406 / 6942454245	ΖΕΥΓΑΡΙ
22	ΠΛΑΣΤΑΡΑ	ΕΛΕΝΗ	ΘΕΟΔΩΡΟΣ	1953	ΑΝΑΤΟΛΗ	6948109462	ΖΕΥΓΑΡΙ
23	ΠΛΑΣΤΑΡΑΣ	ΣΤΕΦΑΝΟΣ	ΣΤΕΦΑΝΟΣ	1942	ΑΝΑΤΟΛΗ	6948109462	ΖΕΥΓΑΡΙ



Σχήμα 1: Δημοτικό Σχολείο Ανατολής _ Ως χώρος αρχικής συγκέντρωσης



Σχήμα 2: Κλειστό Γυμναστήριο Αγίας_ Ως χώρος υποδοχής



Σχήμα 3: Η διαδρομή Ανατολή – Μεγαλόβρυσο - κλειστό γυμναστήριο Αγιάς

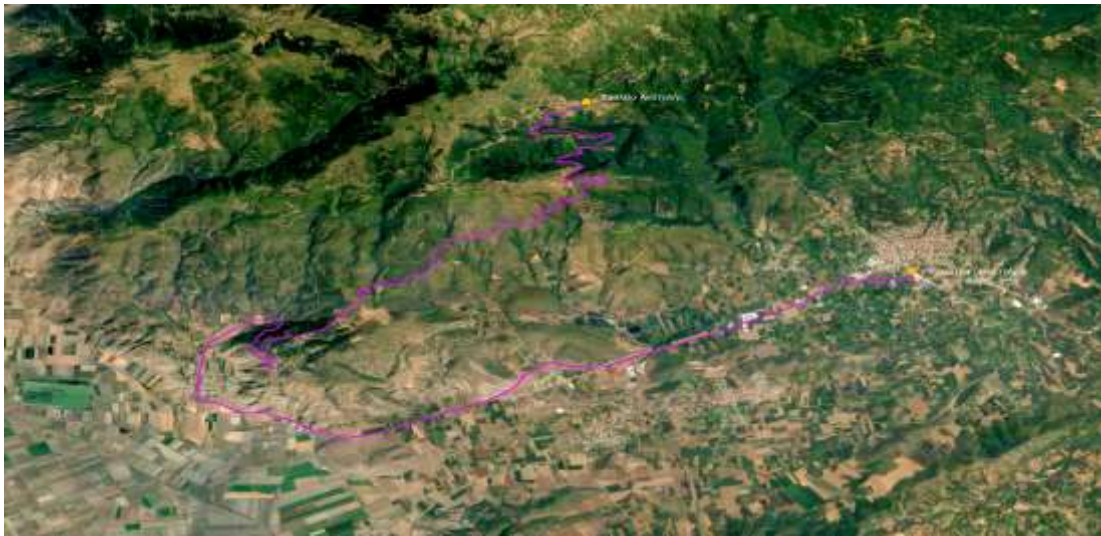

Σχήμα 4: Η διαδρομή Ανατολή - Δήμητρα – Αγιά - κλειστό γυμναστήριο Αγιάς

3.2.18 Άνω Αμυγδαλή

Ο οικισμός Άνω Αμυγδαλής της κοινότητας Αμυγδαλής, κατοικείται από 2 μόνιμους κατοίκους ενώ κατά τους θερινούς μήνες φτάνει τους 15 έως 20. Είναι ορεινή κοινότητα εντός δάσους με **συνέχειες της δασικής βλάστησης εντός του οικισμού.**

Ως χώρος αρχικής - προσωρινής συγκέντρωσης των πολιτών για την εν συνέχεια οργανωμένη προληπτική απομάκρυνση τους ορίζεται υπαίθριος χώρος στην είσοδο του οικισμού επιφάνειας 98,49τ.μ. περίπου, στην θέση με συντεταγμένες ΕΓΣΑ '87 (X: 390231,751, Y : 4384334,281)

Ως χώρος υποδοχής, προσωρινής καταφυγής, στέγασης και παροχής διοικητικής μέριμνας ορίζεται το κλειστό γυμναστήριο Αγίας μαζί με τον περιβάλλοντα χώρο συνολικής επιφάνειας 3.162 τ.μ. περίπου, με συντεταγμένες ΕΓΣΑ '87 (X: 397577.460 , Y: 4399399.383).

Οδοί διαφυγής : Ανάλογα με την εισήγηση του επικεφαλής αξιωματικού του πυροσβεστικού σώματος για την πορεία - κατεύθυνση της πυρκαγιάς και τον διαθέσιμο χρόνο, οι εναλλακτικές διαδρομές που μπορούν να ακολουθηθούν για την διαφυγή των πολιτών είναι:

1. **Η διαδρομή Άνω Αμυγδαλή – Αμυγδαλή – Κλειστό Γυμναστήριο Αγίας, ασφαλτοστρωμένος δημοτικός δρόμος με 2 λωρίδες κυκλοφορίας, μέσο πλάτος 6 περίπου μέτρων και μήκος διαδρομής 23 χλμ περίπου.**

Τα μέσα μεταφοράς που διαθέτει ο δήμος Αγίας για την οργανωμένη προληπτική απομάκρυνση των πολιτών, είναι ένα λεωφορείο 30 θέσεων καθημένων επιβατών και 2 αγροτικά αυτοκίνητα με 2 θέσεις καθημένων επιβατών εντός της καμπίνας.

Ωφελούμενοι του προγράμματος Βοήθεια στο Σπίτι του Δήμου Αγίας στον οικισμό Άνω Αμυγδαλής δεν υπάρχουν:



Σχήμα 1: Υπαίθριος χώρος στην είσοδο του οικισμού Άνω Αμυγδαλής – Ως χώρος αρχικής συγκέντρωσης



Σχήμα 2: Κλειστό Γυμναστήριο Αγιάς_ Ως χώρος υποδοχής



Σχήμα 3: Η διαδρομή Άνω Αμνιγδαλή - Αμνιγδαλή – Αγιά - κλειστό γυμναστήριο Αγιάς

3.2.3 Μερική Οργανωμένη Προληπτική Απομάκρυνση Πολιτών λόγω δασικών πυρκαγιών.

Οι περιοχές του Δήμου Αγιάς που κρίνεται αναγκαίο να εφαρμοστεί το μέτρο της Μερικής Οργανωμένης Προληπτικής Απομάκρυνσης Πολιτών λόγω δασικών πυρκαγιών είναι οι κάτωθι:

Περιοχές για την εφαρμογή του μέτρου της Μερικής Οργανωμένης Προληπτικής Απομάκρυνσης Πολιτών

A/A	Περιοχή-Οικισμός	Κοινότητα	Δημ. Ενότητα
1	Ομόλιο	Ομολίου	Ευρυμενών
2	Στόμιο	Στομίου	
3	Παλαιόπυργος	Παλαιοπύργου	
4	Αλεξανδρινή	Παλαιοπύργου	
5	Βελίκα	Μελιβοίας	Μελιβοίας
6	Σωτηρίτσα	Σωτηρίτσας	

7	Αγιοκάμπος	Σκήτης	
8	Αγιά	Αγιάς	Αγιάς
9	Νερόμυλοι	Νερομύλων	
10	Ποταμιά	Ποταμιάς	
11	Αετόλοφος	Αετολόφου	
12	Γερακάρι	Γερακαρίου	
13	Ανάβρα	Ανάβρας	
14	Πρινιά	Ανάβρας	
15	Δήμητρα	Δήμητρας	Λακέρειας
16	Μαρμαρίνη	Μαρμαρίνης	
17	Καστρί	Καστρίου	
18	Πλασιά - Νεοχώρι	Καστρίου	
19	Αμυγδαλή	Αμυγδαλής	

Για κάθε περιοχή αποτυπώνεται στην συνέχεια ο χώρος υποδοχής, προσωρινής καταφυγής, στέγασης και παροχής διοικητικής μέριμνας

α/α	Περιοχή - Οικισμός	Χώρος Συγκέντρωσης	EKTASH_m2	cendroid_X	cendroid_Y
1	ΟΜΟΛΙΟΥ	ΔΗΜΟΤΙΚΟ ΣΧΟΛΕΙΟ ΟΜΟΛΙΟΥ & ΠΡΟΑΥΛΙΟ	2.599,56	383648,681	4416749,372
2	ΣΤΟΜΙΟΥ	ΔΗΜΟΤΙΚΟ ΣΧΟΛΕΙΟ ΣΤΟΜΙΟΥ & ΠΡΟΑΥΛΙΟ	4.616,35	391150,212	4413740,612
3	ΠΑΛΑΙΟΠΥΡΓΟΥ	ΔΗΜΟΤΙΚΟ ΣΧΟΛΕΙΟ ΠΑΛΑΙΟΠΥΡΓΟΥ & ΠΕΡΙΒΑΛΛΩΝ ΧΩΡΟΣ	3.961,12	387142,270	4419097,544
4	ΑΛΕΞΑΝΔΡΙΝΗΣ	ΕΚΚΛΗΣΙΑ ΑΛΕΞΑΝΔΡΙΝΗΣ & ΠΕΡΙΒΑΛΛΩΝ ΧΩΡΟΣ	3.588,45	390212,274	4416731,542

α/α	Περιοχή - Οικισμός	Χώρος Συγκέντρωσης	EKTASH_m2	cendroid_X	cendroid_Y
5	ΒΕΛΙΚΑ	<u>ΒΕΛΙΚΑ ΚΕΠ-ΑΝΑΨΥΚΤΗΡΙΟ-ΑΜΦΙΘΕΑΤΡΟ & ΠΕΡΙΒΑΛΛΩΝ ΧΩΡΟΣ</u>	<u>7.703,77</u>	<u>402203,806</u>	<u>4401104,434</u>
6	<u>ΣΩΤΗΡΙΤΣΑΣ</u>	<u>ΚΑΤΩ ΣΩΤΗΡΙΤΣΑ ΚΕΝΤΡΟ ΥΓΕΙΑΣ & ΠΕΡΙΒΑΛΛΩΝ ΧΩΡΟΣ</u>	<u>4.076,35</u>	<u>402979,497</u>	<u>4396767,362</u>
7	<u>ΑΓΙΟΚΑΜΠΟΣ</u>	<u>ΑΓΙΟΚΑΜΠΟΣ ΧΩΡΟΣ ΑΝΑΠΛΑΣΗΣ ΠΑΡΑΛΙΑΣ</u>	<u>5.101,46</u>	<u>403717,406</u>	<u>4394639,536</u>

α/α	Περιοχή - Οικισμός	Χώρος Συγκέντρωσης	ΕΚΤΑΣΗ_m2	cendroid_X	cendroid_Y
8	ΑΓΙΑΣ	1ο ΔΗΜΟΤΙΚΟ ΣΧΟΛΕΙΟ ΑΓΙΑΣ & ΠΡΟΑΥΛΙΟ	2.322,92	393449,268	4397186,629
9	ΑΓΙΑΣ	2ο ΔΗΜΟΤΙΚΟ ΣΧΟΛΕΙΟ ΑΓΙΑΣ & ΠΡΟΑΥΛΙΟ	5.919,57	392939,269	4397024,124
10	ΝΕΡΟΜΥΛΩΝ	ΔΗΜΟΤΙΚΟ ΣΧΟΛΕΙΟ ΝΕΡΟΜΥΛΩΝ & ΠΡΟΑΥΛΙΟ	1.535,69	391099,639	4396500,016
11	ΠΟΤΑΜΙΑΣ	ΔΗΜΟΤΙΚΟ ΣΧΟΛΕΙΟ ΠΟΤΑΜΙΑΣ & ΠΡΟΑΥΛΙΟ	2.488,40	395833,682	4390652,107
12	ΑΕΤΟΛΟΦΟΥ	ΔΗΜΟΤΙΚΟ ΣΧΟΛΕΙΟ ΑΕΤΟΛΟΦΟΥ & ΠΡΟΑΥΛΙΟ	1.105,48	390537,103	4393502,361
13	ΓΕΡΑΚΑΡΙΟΥ	ΔΗΜΟΤΙΚΟ ΣΧΟΛΕΙΟ ΓΕΡΑΚΑΡΙΟΥ & ΠΡΟΑΥΛΙΟ	1.693,93	387697,536	4394090,888
14	ΑΝΑΒΡΑΣ	ΔΗΜΟΤΙΚΟ ΣΧΟΛΕΙΟ ΑΝΑΒΡΑΣ & ΠΡΟΑΥΛΙΟ	6.395,12	388313,202	4392484,893
15	ΠΡΙΝΙΑ	ΔΗΜΟΤΙΚΟ ΣΧΟΛΕΙΟ ΠΡΙΝΙΑΣ & ΠΡΟΑΥΛΙΟ	1.040,62	389547,718	4389766,145

α/α	Περιοχή - Οικισμός	Χώρος Συγκέντρωσης	ΕΚΤΑΣΗ_m2	cendroid_X	cendroid_Y
16	<u>ΔΗΜΗΤΡΑΣ</u>	<u>ΔΗΜΟΤΙΚΟ ΣΧΟΛΕΙΟ ΔΗΜΗΤΡΑΣ & ΠΡΟΑΥΛΙΟ</u>	<u>2.343,85</u>	<u>382426,394</u>	<u>4393832,329</u>
17	<u>ΜΑΡΜΑΡΙΝΗΣ</u>	<u>ΔΗΜΟΤΙΚΟ ΣΧΟΛΕΙΟ ΜΑΡΜΑΡΙΝΗΣ & ΠΡΟΑΥΛΙΟ</u>	<u>2.179,19</u>	<u>380021,053</u>	<u>4397693,818</u>
18	ΚΑΣΤΡΙΟΥ	ΔΗΜΟΤΙΚΟ ΣΧΟΛΕΙΟ ΚΑΣΤΡΙΟΥ & ΠΡΟΑΥΛΙΟ	2.000,01	386672,480	4386939,087
19	ΠΛΑΣΙΑ - ΝΕΟΧΩΡΙ	ΔΗΜΟΤΙΚΟ ΣΧΟΛΕΙΟ ΠΛΑΣΙΑΣ & ΠΡΟΑΥΛΙΟ	914,91	385782,362	4390331,402
20	<u>ΑΜΥΓΔΑΛΗΣ</u>	<u>ΔΗΜΟΤΙΚΟ ΣΧΟΛΕΙΟ ΑΜΥΓΔΑΛΗΣ & ΠΡΟΑΥΛΙΟ</u>	<u>2.748,73</u>	<u>389175,786</u>	<u>4383539,679</u>

Αγία, 12/07/2023

Ο συντάξας

Παπακώστας Δημήτριος
Προϊστάμενος Περιβάλλοντος &
Πολιτικής προστασίας